GREVE

10 DIAS SEM SOLUÇÃO E AS PRIMEIRAS CRÍTICAS

Na porta do HB, grevistas e pacientes conversam em mais um dia parado.

Enquanto as enfermeiras anunciavam piquetes para evitar que membros da categoria "furem" a paralisação iniciada na sexta-feira passada, os médicos entravam no seu décimo dia de braços cruzados sem encontrar uma saída e dependendo dos entendimentos que uma comissão, representando 35 entidades profissionais de funcionários públicos, que se encontra em Brasília, informe os entendimentos que vem mantendo e da possibilidade de conseguir falar com o presidente José Sarney. Na Assembléia, três deputados do PMDB analisaram a posição do governador Ângelo Angelin e dois deles criticaram o fato de Angelin haver recebido o comando de greve, enquanto o pefelista José do Prado dizia haver necessidade de o governador se empenhar mais firmemente para solucionar o problema "que afeta de imediato 40 mil rondonienses e, indiretamente, toda a população".

Representantes de 35 categorias funcionais se reúnem a partir das 8:30 horas da próxima segunda-feira, em frente ao restaurante da Aspran, na Esplanada dos Secretarias, com o objetivo de debaterem a paralisação geral dos mais de 13 mil funcionários públicos que tiveram seus salários rebaixados a partir da criação do Plano de Reclassificação de Cargos e Salários do Estado.

Páginas 3 e 5 do 1° Cad.

Alto Madeira 8 anos

Alto Madeira

Fundador dos Diários Associados: ASSIS CHATEAUBRIAND

ANO LXVIII — Porto Velho, quarta-feira, 22 de maio de 1985 — N.° 16.699

JÁ ESTÁ NO GOVERNO OS 20% DOS ESTADUAIS

O presidente da Assembléia, deputado Amizael Silva (PDS) encaminhou ontem ao Palácio Getúlio Vargas para ser sancionada pelo Governador Ângelo Angelin, a lei que reajusta e atualiza a tabela de vencimentos instituída pela Lei Complementar n.° 2, de 24 de dezembro de 1984. Quando em tramitação na ALE, o projeto de lei recebeu emendas da Comissão de Constituição e Justiça. Com isso, o reajuste de 20% nos salários dos funcionários públicos estaduais será estendido aos três Poderes e aos que, ainda, não foram admitidos no Plano de Classificação de Cargos e Empregos.

SELEÇÃO FAZ BRASIL PASSAR VERGONHA

Muita gente se juntou para ver o jogo ruim da seleção brasileira nas televisões das lojas. (F. Juanito).

Três derrotas, duas vitórias e um empate em seis jogos. Este o saldo da Seleção Brasileira de Futebol depois do amistoso de ontem, contra o Chile, em Santiago, quando perdeu por 2x1, em sua preparação para a disputa das eliminatórias, sob o comando do técnico Evaristo Macedo. A derrota para os chilenos só fez agravar ainda mais a crise em que se debatiam jogadores e comissão técnica. Hoje, no Aluízio Ferreira, Flamengo e Corínthians, de Cocoal, jogam às 21 horas.

Página 8.

Deputado adverte Governador para documento da ACR

Durante a audiência, Tourinho cumprimenta em nome da ACR o presidente José Sarney.

Em pronunciamento na Assembléia Legislativa o deputado José do Prado, do PFL, advertiu o governador Ângelo Angelin para a necessidade de "ouvir o que os empresários tem para dizer porque eles são uma parcela considerável e de vital importância para a estrutura do Estado". Prado frisou que os documentos entregues ao presidente Sarney, pelo presidente da ACR, Luiz Tourinho, "é uma amostra da maturidade desta classe".

Os dois documentos, na íntegra, estão na página 7, e na página 5 a posição do deputado.

PAÍS TODO OROU POR TANCREDO

Brasília (EBN) — O presidente José Sarney compareceu ontem, às 18h45m ,ao Santuário Dom Bosco, para a missa em memória do ex-presidente Tancredo Neves, falecido há trinta dias, no Instituto do Coração, em São Paulo.

A missa foi celebrada pelo arcebispo metropolitano de Brasília, dom José Freire Falcão. Foi encomendada pelo presidente José Sarney e família e pelo governador do Distrito Federal, José Aparecido de Oliveira. Em todo o país houve celebrações e em Porto Velho foi na Catedral do Sagrado Coração de Jesus.

Página 4 do 1°.

Na Catedral, na primeira fila, Santana (esquerda) o presidente do Tribunal Cezar Montenegro (centro) e o governador Angelin e esposa. (F. Natalino).

ASSUMIRAM OS NOVOS SECRETÁRIOS MUNICIPAIS

Prometendo cumprir as determinações do governador Angelo Angelin o presidente da Câmara Municipal, João Coelho, no exercício do cargo de prefeito, deu posse ontem ao novo secretariado municipal. Apenas a secretária dos Transportes, Lúcia Utsumi, permaneceu no cargo, enquanto que a presidência da Emdur permaneceu vaga. (Pág. 4 do 1°).

MEC DEBATE A MERENDA

BRASÍLIA (EBN) — O Ministério da Educação através da Fundação de Assistência ao Estudante-FAE, vai realizar durante os dias 2 e 30 de maio, em Brasília, um seminário sobre a merenda escolar. O objetivo é promover um amplo debate sobre diversos aspectos relativos à merenda escolar, dada sua relevância entre as prioridades sociais do governo para 1985.

A informação é do presidente da FAE, Carlos Pereira Carvalho acrescentando que participarão da abertura do encontro os ministros Marco Maciel, da Educação; Pedro Simon, da Agricultura; Carlos Santana, da Saúde e João Sayad, do Planejamento.

Inflação de maio pode subir e a culpa é do tomate

Brasília — O secretário especial de abastecimento e preços, João Luiz da Silva Dias, informou que os preços dos hortigranjeiros (principalmente o do tomate) do arroz e do feijão devem puxar o índice de inflação deste mês. O governo continua trabalhando, até o momento, com uma taxa de inflação entre 6,5 e 7%, contra os 7,2% registrados em abril e os 12,7% de março.

Segundo Silva Dias, o Governo continuará praticando uma estratégia abrangente de combate a inflação que implica na continuidade do controle dos preços industriais através do CIP (Conselho Interministerial de Preços) e no acompanhamento da evolução dos preços no varejo, junto aos principais estabelecimentos de oito capitais do país. Essa estratégia compreende também o acompanhamento dos preços agrícolas, devendo o governo dispor de seus estoques sempre que detectar movimento atípico.

RECLAMAÇÕES CONTRA SUPLETIVO — Os Exames Gerais do Supletivo de 1º e 2º Graus, iniciados domingo, nas Escolas Rio Branco e John Kennedy, foram suspensos segunda-feira, sem maiores explicações, mas soube-se que a suspensão decorreu da descoberta de fraude. A suspensão, porém, provocou muitas reclamações, e alguns candidatos até se mostravam indignados pelo fato de não ter sido emitida nenhuma informação a tempo de evitar o deslocamento de bairros distantes, para chegarem ao local das provas e encontrarem apenas um cartaz, em folha de cartolina, avisando que os exames estavam suspensos até segunda ordem. A direção do "Provão" foi muito criticada, com os candidatos em sua maioria pessoas de idade, que se deslocaram com grande sacrifício para cumprimento das provas, dizendo que merecem maior respeito e atenção, pelo menos que sejam melhor informados. Os candidatos estão na expectativa de melhor informação do Supletivo para saber o que motivou, de fato, a suspensão das provas.

AO HOMEM PÚBLICO CABE SERVIR BEM AO POVO

TITULO AO PADRE — O padre Mário Castagna, do Areal, recebeu domingo o título de Amigo de Porto Velho, conferido pela Câmara de Porto Velho, proposto pelo atual presidente do legislativo municipal, João Coêlho que disse, no seu discurso "todos aqueles, ou a maioria dos que hoje estão com 15 anos de idade aqui no bairro do Areal, receberam os ensinamentos, o encaminhamento para a vida através do padre Mário, quer seja através da vida escolar, ou ajudando na construção de suas obras, todas elas voltadas para a comunidade". A vereadora Marlene Carneiro Gorayeb Bezerro saudou o homenageado em nome do PDS, dizendo "sua vida é um exemplo e certamente será imitada por muita gente da comunidade e esta homenagem torna-se mais sublime porque o homenageado é pessoa despida de qualquer coloração político-partidária". José Campelo, pelo PTB, disse sentir-se orgulhoso por ter sido em sua gestão que o título foi aprovado. Finalmente, em bonito discurso, o líder do PMDB, Viva do Garcia, disse "Feliz é a Câmara e seus vereadores que podem, ao lado de suas atribuições legítimas, acrescentar outra tão importante e meritória como a de reconhecer e fazer justiça, alçar ao devido lugar como homenagem, um dos valores que com desvelo, dedicação, perseverança e emprego sublime do sacerdócio, se impôs como o Padre Mário, conduzindo sua obra grandiosa".

"ALTO MADEIRA" SEMPRE PERTO DE QUEM QUER SABER MAIS

HALLEY: MÁ SORTE? — O próximo retorno do cometa de Halley, previsto para o final deste ano ou começo de 1986, já está dando o que falar — e o que temer — pois sua história se liga a tragédias na Terra. A última vez que Halley passou por aqui foi em 1910; Antes do seu aparecimento achou-se que, com ele, chegaria o fim do mundo: houve até gente que se suicidou com medo de morrer. Mas os pressságios não levaram em conta que na vinda anterior do cometa — em 1811 — sua ação não maléfica traduziu-se na boa qualidade do vinho desse ano.

PRESERVE O SOLO POIS ELE É SEU

LEI ALEMÃ CRIA SALÁRIO-EDUCAÇÃO — A partir de 1986, toda trabalhadora com filhos, receberá, pelo prazo de 10 meses, um salário-educação de 600 marcos por mês. Projeto nesse sentido já foi preparado pelo ministro da Família, Heiner Geissler, e deverá beneficiar também as donas de casa, como reconhecimento ao trabalho e a responsabilidade que assumem criando um filho. Segundo o jornalista Hans Stahlhans, do jornal Lubecker Nachrichten, considerando o constante declínio da taxa de natalidade na Alemanha, "é impossível negar que esse projeto de lei também implica na esperança de incentivar nas mulheres o desejo de ter filhos". Resta saber se a medida surtirá esse efeito. Isso dependerá, sobretudo, da decisão das mulheres integradas na vida profissional de pararem ou não de trabalhar por um período mais longo por causa de um filho, afirma. Mas, de acordo com o ministro Geissler, a nova lei pretende dar uma garantia mais ampla para essas mulheres durante um determinado prazo após o nascimento do filho, o emprego que tinham até então lhes ficará reservado. No entanto, o próprio ministro reconheceu que esta "garantia de emprego" será motivo de acirradas polêmicas com o empresariado.

DETALHES DO COTIDIANO

FALSAS EMPRESAS

Ary de Macedo

As empresas mineradoras — as que realmente vêm de há muito investindo altas somas e implantando frentes de trabalho em Rondônia para extrair a cassiterita por métodos mecanizados, de acordo com a política mineraria estabelecida pelo Governo — vêm sendo, sempre que aparecem interesses escusos a movimentar ações de especuladores, acusadas de deterem vastas áreas sem aproveitamento. Isso não passa, como disse, de objeto de exploração por parte de interesseiros em badernar e criar ambiente de antipatia contra esses grupos investidores que, a chamada do Governo, confiaram nas suas intenções, aqui implantaram talvez a única indústria que realmente deu certo e que logrou êxito a ponto de tornar o País auto-suficiente de estanho, gerando preciosas divisas à economia nacional, e fez com que passássemos de consumidor a exportador do precioso minério. Mas para isso foram precisos investimentos vultosos não só em pesquisas como na montagem de frentes mecanizadas, para evitar que se perdesse na extração do minério as percentagens que aconteciam quando do sistema de garimpagem manual, que por isso foi considerado predatório e nocivo aos interesses nacionais. Esse foi um estudo que demandou cerca de um ano. Não foi à toa que a medida proibitiva foi tomada, mas sim depois de comprovada a predatoriedade da garimpagem manual, onde se perdia cerca de 40% a 50% do minério, com os trabalhos sem métodos e sujeitos à precariedade do empirismo, de modo a que inúmeros mananciais fossem deixados sem aproveitamento porque era mais fácil garimpar em áreas onde o minério aflorava, numa corrida desenfreada e ambiciosa que só estudos acurados e comprovações "in-loco" por autoridades responsáveis poderiam preservar a reserva nacional do estanho.

Por isso a garimpagem manual de cassiterita foi e continua a ser proibida em Rondônia. Mas de certo tempo para cá, com o advento do governador Jorge Teixeira e principalmente com a ação nefasta do geólogo que foi escolhido para presidir a Companhia de Mineração de Rondônia, houve uma inversão na política minerária no Estado, embora que isso se passasse nos bastidores. Em vez da CMR pesquisar e entre setores mineralizados para empresas que decidissem investir grandes capitais preferia incentivar, velada mas ativamente, as invasões às áreas cobertas por alvarás de pesquisa e portarias de lavra, desviando os garimpeiros da área que o Ministério das Minas e Energia lhes havia concedido como reserva exclusiva para seus trabalhos. Tanto o titular da CMR quanto o ex-governante, açulados pelo interesse politiqueiro, chegaram a prometer, sem base na verdade, que haviam conseguido reabrir áreas para garimpagem manual. Queriam, com isso fazer uma corrida aos garimpos e criar uma situação irreversível para forçar a autoridade a, diante das circunstâncias, reabrir a garimpagem, sem pensar nas terríveis consequências que a medida ocasionaria para quem, como esses três grupos mineradores, aqui investiu e vem se tornando a segunda maior fonte de receita do Estado, através do I C M, isto sem contar outros impostos diretos e indiretos e benefícios que concorrem para o desenvolvimento da região.

Mas a coisa não é assim. Há por detrás disso os especuladores, as empresas fantasmas que detêm concessões de jazidas para obter lucros fabulosos. E estas o Diretor-Geral do DNPM, José Belfort, conhecedor profundo da nossa política mineral, denunciou dizendo que "em vez de contratarem geólogos, elas contratam advogados; ao invés de pesquisadores estudarem o subsolo, lêem o Diário Oficial da União; em vez de gastarem para descobrir minerais, aguardam apenas uma boa oportunidade para descobrir minerais, aguardam apenas uma boa oportunidade de para venderem os seus direitos e, com isso, ganham milhões de cruzeiros". Por isso, por causa desses atravessadores e dos que estão interessados em explorar o trabalho dos garimpeiros, a quem desfiguraram e transformaram em sub-homens, a quem contratam para trabalhar em bolsas a um salário que ele próprio irá conseguir com sua produção, ficando o patrão com a parte do leão, sem direito a quaisquer benefícios da previdência social ou de outra origem, mesmo os mínimos exigidos pela condição humana.

As empresas-fantasmas não empregam qualquer recursos com investimentos. Ficam à espera que as mineradoras pesquisem áreas próximas e, se encontram minério, logicamente as suas ficarão altamente valorizadas e aí é a hora de lucrarem. Ou vendem simplesmente o seu direito ou fazem um acordo, cedendo-se mediante o recebimento de "royalties" sobre a futura produção.

Mas esse quadro deverá ser alterado. É o que promete o sr. José Belfort, com a reformulação do Código de Mineração, a ser discutido por um grupo de trabalho integrado por representantes do Governo, iniciativa privada e dos geólogos, para depois ser encaminhada ao Congresso Nacional.

Talvez seja por isso, que o presidente da CMR, que até agora nada pesquisou e que recebeu para explorar uma usina de calcário pesquisada pela CPRM, quando deveria licitá-la a empresas privadas desejosas de aplicar na região seus capitais, talvez seja por isso, repito, que o presidente da CMR se volte contra a reformulação do Código, achando-a desnecessária. Ele apenas quer que as mineradoras, as empresas que realmente contribuem para o desenvolvimento da região sem nada pedir e até mesmo dando muito de si, ao contrário da ação da então CMR, sejam focalizadas para desviar a atenção das empresas-fantasmas que "pa-lhi" se encontram e cada vez se formando mais.

O setor mineral é, em Rondônia, a fonte maior de sua renda. E a política minerária deve ser encarada com seriedade pelo governador Angelin, cuja sobriedade pode fazer com que os problemas sejam solucionados sem violação de direitos de quaisquer das partes nela envolvidas.

HAROLDO LEITE PARA PREFEITO

Alto Madeira

EMPRESA ALTO MADEIRA LTDA
Fundado em 15 de abril de 1917
EURO TOURINHO
Diretor Geral
LUIS MALHEIROS TOURINHO
Diretor Superintendente
NEUSA MALHEIROS TOURINHO COSTA
Diretora Administrativa
LIGIA SELENE TOURINHO GAIOTTO
Diretora Técnica
JOSÉ LUCIO ALBUQUERQUE
Editor Chefe
Direção — Redação e Oficinas
Rua Barão do Rio Branco, 90 — Tels. [illegible]
Impresso em Offset

ASSINATURAS
Capital (Anual) [illegible]
Interior (Anual) [illegible]
Exemplar do Dia [illegible]
Exemplar Atrasado [illegible]

SUCURSAIS
SEMA — Rio de Janeiro: Rua Almirante Gomes Pereira, 72 — Telefone: (021) 581-8657 — CEP 22251 — Telex 021-21646. SEMA São Paulo, Rua Sete de Abril, 230 — 9º andar — Telefone: (011) 231-1022 — CEP 01044 — Telex 011-23417. SEMA Brasília, Ed. Ashagaura Conj. 306. Setor Comercial Sul — Telefone: (061) 224-7267.
Ponto de Vista — Os artigos aqui assinados não refletem necessariamente a opinião do jornal. Sua publicação [illegible] à regional, ao nosso público.

OPINIÃO EM 30 LINHAS

No último domingo, via TV Manchete, o ministro da Agricultura, Pedro Simon, concedeu uma entrevista em que afirmava que a prioridade da Nova República é a agricultura. A frase, apesar das mudanças de nomes dos governos, é antiga. Na realidade, entretanto, nada disso foi posto em funcionamento. Jamais chegou a sair do papel.

Nos últimos 50 anos, essa frase foi repetida todas as vezes em que um presidente brasileiro concedia entrevistas — o mesmo acontecendo com os ministros da Agricultura —, ou quando das trocas de governo.

Veja-se, entretanto, que apesar disso o Brasil jamais se tornou auto-suficiente na produção de alimentos. Estamos tendo, sempre, que importar uma série de produtos básicos, inclusive arroz, feijão, milho, entre outros. Isso sem esquecer que quando alcançamos a suficiência num produto logo vemos ele sendo exportado em detrimento do consumidor interno, que passa a pagar preços absurdos.

Na realidade, a agricultura brasileira jamais teve o estímulo necessário para tornar-se auto-suficiente nos diversos setores. É o agricultor quem paga os mais caros juros desse País, tendo, sempre, que comercializar suas safras por preços abaixo do esperado, já que o atravessador "tem" que ganhar mais, prejudicando, inclusive, o consumidor final.

Na entrevista que concedeu, Pedro Simon afirmou que isso tudo vai mudar. É bom mesmo. É até mais que necessário. Afinal, um País com a extensão territorial do Brasil, com solos férteis como o nosso e com tanta gente querendo plantar não pode ser insuficiente justamente na produção de alimentos básicos.

Nenhum produtor, pelo menos até o momento, está pedindo juros subsidiados. O que se quer é juros mais baixos, para que se possa plantar, colher e fazer farta a mesa do brasileiro, com produtos a preços justos. É preciso, também, eliminar o atravessador, um dos grandes responsáveis pela alta dos alimentos.

Até amanhã.

ENCONTRO DISCUTE FUTURO DA REGIÃO PANTANEIRA POCONÉ

Campo Grande — O Consórcio Intermunicipal Para o Desenvolvimento do Pantanal — Cidepan, criado em 1971 e com sede em Corumbá, promoverá no próximo dia 13 de junho, na cidade matogrossense de Poconé, mais um encontro para discutir o futuro da imensa região pantaneira que, ao longo dos anos, reivindica estrutura viária e uma ação econômica e política mais integrada.

O anúncio do encontro — o oitavo a ser promovido pelo Cidepan —, foi feito pelo presidente do Consórcio, o prefeito de Corumbá, Sadá Scaff Gattas. Segundo ele, neste momento em que a Superintendência de Desenvolvimento da Região Centro-Oeste — Sudeco — reativa o Programa de Desenvolvimento do PEAN — Pantanal — Prodepan —, desativado há mais de oito anos, assegurando recursos iniciais de Cr$ 1,5 bilhão para programas emergenciais, é necessário que as autoridades de todos os municípios integrados pelo pantanal definam a melhor estratégia a ser executada pelo governo.

Sadá Gattas pretende convidar os ministros do Interior e Urbanismo, Habitação e Meio Ambiente, respectivamente, Ronaldo Costa Couto e Flávio Peixoto, para participarem do encontro de Poconé, que reunirá, também, o presidente do Senado, José Fragelli, e o superintendente da Sudeco, Antônio Mendes Canalle, além dos governadores Wilson Barbosa Martins, de Mato Grosso do Sul, e Júlio Campos, de Mato Grosso.

Governador, está na hora de governar!

Cinco dias depois de tomar assento no palácio Presidente Vargas e ter um gesto que marcou — quando demonstrou não estar gostando das vaias que eram dirigidas ao governador Jorge Teixeira, que saia — o governador Angelo Angelin dá passos ainda inseguros na direção do Estado. E o faz de tal forma que já chega a preocupar seus ex-companheiros de bancada, na Assembléia Legislativa, quando comentam que, depois de tanto tempo ele não conseguiu ainda fazer o que o AM disse ontem em sua "Opinião": dar um murro na mesa e assumir, de fato, o cargo que, de direito, tomou posse no passado dia 14, em Brasília.

Observe-se que o governador Angelo Angelin, em torno de cujo período no Governo tanto se tem falado a favor — e nós do ALTO MADEIRA cremos que ele tem condição de governar — ainda não conseguiu compor seu secretariado, justamente porque não tem demonstrado a firmeza necessária para tomar decisões, como fez Tancredo Neves, quando com a disputa em torno do Ministério do Interior nomeou Ronaldo Costa Couto, um desconhecido e que correu fora todo o tempo.

Com esta demora a máquina do Estado está emperrada. E quando citamos aqui o problema o fazemos com a propriedade de quem, pela amostragem de dois fatos isolados pode fazer a média do que ocorre hoje nos bastidores do Palácio Presidente Vargas.

1 — Estava pronto o decreto de nomeação do novo Procurador Geral do Estado mas uma disputa interna e indicações extra-Rondônia (como foi o caso do secretário de Agricultura, a quem não negamos a competência que deve ter, nomeado por indicação do governador do Distrito Federal, José Aparecido) acabaram fazendo com que a Procuradoria continue sem titular.

2 — Ontem, nos meios jornalísticos estourou o problema do jornalista Ivan Marrocos, convidado pelo governador e já na função de Assessor de Imprensa. No entanto, pressionado novamente por forças extra-Rondônia, no caso um político paulista o governador Angelo Angelin retirou Marrocos e nomeou a redatilista Ruth Morimoto, contra quem este Jornal nada tem e a quem o ALTO MADEIRA augura sucesso na nova função.

Mas se tentou consertar a falta de habilidade com um erro maior, oferecendo-se autêntico "cala-boca" ao jornalista Ivan Marrocos, que não aceitou o cargo de "assessor especial" criado para consertar um erro — quer dizer: haveria outro erro.

Ora, um governador que não consegue indicar de modo próprio seus assessores mais diretos e cede às primeiras pressões que lhe são feitas, dá uma enorme demonstração de insegurança e de que, realmente, não está governando.

Pior: isso pode levar a crer que o governador Angelo Angelin vá cometer em sua administração o erro que uma parcela da oposição lhe imputou quando de sua indicação, de que correrá o risco de assinar embaixo de qualquer documento que lhe puserem à frente, sem forças para dizer "não".

O que se espera é que passado este início conturbado de Governo, o governador Angelo Angelin tenha condições de provar que sua administração não será aquilo que companheiros seus de partido, inclusive, estão afirmando que será. Governe, governador! Decida não pelas pressões e conchavos políticos, mas pelos interesses do Estado. Governe, governador Angelo Angelin, não só de direito, mas — e principalmente — de fato!

Quatro dias de Governo

MUITAS AUDIÊNCIAS E OITO NOMEAÇÕES

Angelin: em quatro dias, nomeações e audiências, como essa concedida aos médicos

O governador Angelo Angelin, em quatro dias à frente do Executivo rondoniense, já nomeou oito secretários de Estado — seis dos quais indicados pelo Partido da Frente Liberal (PFL) —, além dos chamados "secretários da casa", que compõem a sua assessoria particular. Às 7 horas do último dia 17, Angelin recebeu, em audiência no Palácio Presidente Vargas, vereadores dos municípios de Vilhena, Colorado e Cerejeiras.

No mesmo dia, manteve reunião com as bancadas estadual e federal do PMDB e do PFL. Recebeu, também, a visita de médicos, líderes do Comando de Greve da Classe, quando Angelin disse "estar solidário com o movimento reivindicatório", afirmando que "não medirá esforços para solucionar o problema dos médicos grevistas junto às autoridades federais".

Dia 17 estiveram com Angelo Angelin o almirante-de-esquadra e presidente da Escola Superior de Guerra (ESG), Carlos Henrique Noronha, e o presidente da União Nacional dos Estudantes (UNE), Ranildo Calheiros.

COM SARNEY

O governador de Rondônia manteve contato telefônico com o presidente José Sarney, quando, demoradamente, conversaram sobre o Plano de Reclassificação dos servidores de Rondônia. À noite, ao ser empossado oficialmente no Governo, Angelo Angelin assinou seus três primeiros decretos, nomeando o secretário-chefe da Casa Civil, Antônio Pichet, seu secretário particular, Ronaldo Rocha, e o secretário-chefe da Casa Militar, major PM João Maria Sobral de Carvalho.

Enviou ofício (número 126, de 17 de maio), à Secretaria de Estado da Administração, disciplinando o uso de carros oficiais, determinando, ao mesmo tempo, que fosse feito um levantamento "pormenorizado" dos veículos à disposição do Governo, sua utilização e o consumo de combustível.

Dia 19, ao meio-dia, o governador recebeu o embaixador britânico Jhon Burns Ure, recebendo-o novamente em audiência segunda-feira, no Palácio Presidente Vargas; dia 20 foi visitado por uma comissão composta de odontólogos, professores, médicos e engenheiros, que reivindicou alteração no Plano de Reclassificação. Pela manhã, ele empossou os oito primeiros secretários de Estado.

Acompanhada da estilista Selma Bernardes, a miss Rondônia 1985, Soraya Sirbela Tavares, de Ji-Paraná, eleita no último sábado, também foi recebida em audiência, quando pediu apoio para representar Rondônia no Concurso Miss Brasil, a ser realizado em São Paulo.

Representantes de 19 associações de bairros reivindicaram "uma minuciosa revisão no processo de loteamento da área urbana de Porto Velho".

CHEQUE AMAZÔNIA TEM TETO DE CINCO MILHÕES

Elevando de 100 mil para 5 milhões de cruzeiros o seu limite máximo, e cobrando taxas que não são as mais elevadas do mercado, o Cheque Especial do Banco da Amazônia (Cheque Amazônia) torna-se um dos mais atraentes do País, o que obedece à diretriz estabelecida pelo presidente Delile Macedo, para que a atuação do BASA seja mais competitiva e agressiva.

A decisão de majorar o Cheque Amazônia foi adotada ontem pelo BASA, conforme prometera há dias seu presidente, tendo em vista a decisão do Conselho Monetário Nacional, que deixou a critério dos próprios bancos a fixação dos limites dos seus cheques especiais.

De acordo com as instruções às agências, o Cheque Amazônia passa a ter um limite mínimo de 200 mil cruzeiros (era de 50 mil), observando valores intermediários a cada 200 mil, até o novo teto de 5 milhões. A garantia por cheque fica entre 200 mil e 500 mil cruzeiros. O portador do Cheque Amazônia (para cuja concessão se observarão critérios baseados nos rendimentos e no saldo médio do cliente) poderá utilizá-lo em qualquer das 113 agências do BASA. No momento, a elevação não implica alteração dos atuais modelos de talonários, apenas a emissão de novo cartão de garantia.

Presidente do BASA defende conjugação de esforços: região

Belém — Empossando novos membros do Conselho de Administração do Conselho Fiscal do Banco da Amazônia, o presidente do BASA, Delile Guerra de Macedo, defendeu a conjugação racional de esforços entre os órgãos federais e estaduais de desenvolvimento e conclamou a classe política, o empresariado e as lideranças sociais a apoiarem esse trabalho comum voltado para os interesses prioritários da Região.

O BASA, deu a entender Delile Macedo, empenha-se nessa integração de esforços e o demonstra, inclusive, na nova composição dos conselhos ontem empossados: no Conselho de Administração e no Conselho Fiscal, ambos representando os acionistas minoritários, estão respectivamente um secretário estadual (o da Fazenda do Amazonas, economista Ozias Monteiro Rodrigues) e o próprio superintendente da Sudam, Henry Kayath. Além deles tomaram posse o engenheiro Régis Ribeiro Guimarães (no Conselho de Administração, como representante do Ministério do Interior) e o economista Paulo Roberto Araújo (no Conselho Fiscal), também representando o Ministério.

ESFORÇO COMUM

A preocupação de Delile Macedo, declarou o engenheiro Régis Guimarães, corresponde a uma nova conceituação de desenvolvimento regional orientada pelo ministro Ronaldo Costa Couto, com base na inter-relação de todos os órgãos envolvidos. Considerou como um dos fatores fundamentais para a consecução deste propósito "a presença de administradores de excelente calibre nas principais agências de desenvolvimento regional: no BASA, na Sudam e na Suframa".

Insistiu na necessidade do esforço conjugado: "pior do que não ter recursos é aplicar mal os recursos existentes" e lembrou que "o País está pagando muito caro, hoje, pelos erros do passado". Num momento de recursos escassos, frisou, é imprescindível, no interesse do desenvolvimento regional, que a política financeira e creditícia esteja em plena consonância com a política de planejamento da Sudam, da Suframa e dos governos estaduais e territoriais. E concluiu: "Ou somamos esforços ou não sairemos do buraco. Isso vale tanto para o Brasil como, em particular, para a Amazônia e deve ser assimilado por todos os que têm responsabilidades no processo, esperando-se que os políticos atuem como legítimos representantes dos anseios de desenvolvimento da sociedade amazônica".

Encerrando a solenidade, o presidente do BASA acentuou que "o Banco está em campanha para captar mais recursos e vai aplicá-los com a seriedade e a competência exigidos pelos interesses da Amazônia e da nação". Enalteceu a probidade e a alta qualificação dos novos conselheiros, ressaltando que "o BASA está de parabéns contando com homens de primeira linha, que grande ajuda irão de prestar ao crescimento do banco e da Amazônia".

Ao ato de posse, no auditório número 2 do BASA, estavam presentes os diretores, chefes de departamentos e gerentes do banco, os conselheiros que encerravam seus mandatos e duas personalidades amazonenses: o presidente do Banco Estadual, José Silvestre, e o técnico da Secretaria da Fazenda e professor universitário Admilton Salazar (também suplente do novo Conselho de Administração do BASA).

FRENTE POLITICA

As classes políticas dos estados e territórios amazônicos ainda não se integraram completamente — como já ocorre com os técnicos —, à conjugação racional de esforços, em termos regionais, para a defesa dos interesses comuns da Amazônia.

Na opinião do secretário da Fazenda do Amazonas, economista Ozias Monteiro Rodrigues, ontem empossado como representante dos acionistas minoritários no Conselho de Administração do Banco da Amazônia, esses desencontros entre os políticos da região tem caráter circunstancial e decorre da carência de debates sistemáticos e aprofundados sobre as questões que afetam os interesses sócio-econômicos dos estados e territórios.

ACIDENTADO NÃO RECEBE ASSISTÊNCIA NO H. BASE

Internado desde o dia 14 no Hospital de Base, com fratura craniana decorrente de um acidente ocorrido no dia 11, em Ji-Paraná, Clóvis Borges dos Reis não vem tendo qualquer atendimento médico, segundo denuncia seu irmão Claudemir Borges dos Reis.

Segundo ele, logo após o acidente Clóvis foi atendido no Hospital Santa Mônica, em Ji-Paraná. Como não havia equipamentos suficientes para o tratamento do caso de Clóvis, ele foi transferido para Porto Velho, onde foi internado no Hospital de Base. A greve dos médicos, entretanto segundo seu irmão, tem impedido que ele receba o tratamento adequado.

— Acontece que tem sido dado apenas um tratamento clínico sem maior ênfase, quando, segundo os próprios médicos, seria necessária a realização de uma cirurgia. A greve dos médicos, contudo, impede que essa cirurgia seja feita. Por isso mesmo, apelo para que os médicos vejam com carinho pelo menos o caso do meu irmão e dos demais internos, — disse Claudemir.

NORMAL

O ex-diretor do Hospital de Base, médico Viriato Moura, disse ontem, entretanto, que Clóvis Borges dos Reis vem recebendo o tratamento adequado. Segundo ele, existe uma equipe que presta assistência direta aos internos, apesar da greve.

DOCUMENTOS PERDIDOS

Genielson Fernandes da Silva comunica para os devidos fins de direitos, que perdeu os seguintes documentos: Carteira de Identidade e Carteira Nacional de Habilitação.

MISSA CONVITE (7.o DIA)

ELIAS MANSOUR

Elias Mansour Simão Filho, Eliane Macedo Laje, convidam seus amigos aqui residentes para assistirem a Missa de 7.º Dia que mandam celebrar hoje na Igreja Matriz do Sagrado Coração de Jesus, às 18:15 min, pela alma do ente querido ELIAS MANSOUR, falecido em Rio Branco-Acre.

Antecipam agradecimentos a todos que comparecerem ao ato de solidariedade cristã.

Circuito de teatro finda no domingo

Termina este fim de semana, nas cidades de Vilhena, Colorado, Pimenta Bueno e Porto Velho a temporada do Circuito Estadual de Teatro Amador, que começou a ser levado a efeito a 13 de abril deste ano, difundindo a arte junto às comunidades de todo o Estado.

Esse circuito foi uma boa iniciativa da Federação de Teatro Amador na tentativa de difundir melhor a atividade, encampando também uma boa receptividade junto ao público, além de mostrar os trabalhos até então desconhecidos.

O PROGRAMA

O programa final para esta semana conta com as seguintes peças em pauta: sábado e domingo, o grupo Asas executa, em Porto Velho, no primeiro dia, às 10 horas, na Praça 4 Nossa. Às 16 horas no bairro São Cristovão e às 21 horas na sala Curumim. No dia seguinte, às 10 horas, no bairro Jardim Eldorado, às 16 no Teatro do Sesc e às 21 horas, no Teatro Municipal. Já o grupo Artarial mostra Porque a Noiva botou o Noivo na Justiça, em Colorado, enquanto que dia 25, em Pimenta Bueno, o grupo Transarte encena o Ora Kat. Já o Artarial volta com Porque a Noiva botou o Noivo na Justiça, em Vilhena.

Alto Madeira 8 ANOS

Novo diretor do DER tomou posse ontem na sede do órgão

O engenheiro Rigomêro da Costa Agra é o novo diretor do Departamento de Estradas de Rodagem (DER). Ele foi empossado, ontem, no cargo, pelo chefe da Casa Civil do Governo de Rondônia, advogado Antônio Pecheti, que representou o governador Angelo Angelin. À solenidade de transmissão de cargo, pelo ex-diretor Benedito Guerreiro Costente, a Rigomero da Costa Agra, compareceram o deputado federal Orestes Muniz, do PMDB, funcionários do DER, representantes de firmas empreiteiras, além do chefe da Casa Civil, que ressaltou a nova filosofia de trabalho a ser implantada pela atual administração do Estado, pedindo a colaboração de todos, "em retribuição ao que ganham como funcionários públicos".

Falando em nome da ex-Diretoria, Benedito Guerreiro classificou o DER como "um órgão difícil de tocar, em decorrência das dificuldades financeiras vividas não só em Rondônia, mas em todo o País", concluiu.

COÊLHO EMPOSSA SECRETARIADO

O presidente da Câmara Municipal João Coêlho, no exercício do cargo de prefeito, empossou ontem o novo secretariado, confirmando os nomes de Hablajamelo Francisco Gomes, Saúde, Silvio Gualberto, Assistência e Promoção Social, Maria de Jesus Carvalho, Assuntos do Interior, Luiz Glayman, Interior e secretária Lucia Uchoa, dos Transportes.

O prefeito em exercício nomeou ainda os diretores da Fazenda, Dilza Cavalcante; Obras, Roberto M. Ramos; serviços Públicos, Pedro Araújo e Educação Engenheiro Demóstil Lutaif. Para a Procuradoria Geral foi nomeado Orlando Ribeiro do Nascimento. Secretário José Trajano Dinis disse estar satisfeito com o desempenho da Secretaria de Administração, enquanto que a prefeitura da Estrada ficou vaga.

Na reunião em duas horas, o secretário da Obras, Roberto Magno afirmou que todos estão "dispostos a trabalhar, como sempre o fizemos. Se algumas vezes não foi tirado esta oportunidade, agora está estamos tendo mais para mostrar que podemos ajudar, apesar do pouco tempo que dispomos".

APOIO

Ao final ele disse esperar com o apoio dos vereadores, "independente de cor partidária, para que possamos levar adiante o nosso trabalho", e garantiu ao prefeito em exercício que tudo fariamos para que sua administração corresponda ao que espera os trabalhos do prefeito".

Compareceram ainda os vereadores, Valdir Galvão, José Gonçalo e João Alfonso, demonstrando sempre a boa "vontade" que todos para que Porto Velho possa ter prefeitura", além de solicitarem uns secretários, que "sabam de alma aos problemas dos populares".

COÊLHO

— A inocuidade não diminui nossa capacidade de trabalho, disse ao povo, e multidão não pode parar. O povo paga pelo imposto e não pode ficar à espera de uma solução". Antes, ele expressou o presidente da Câmara Municipal de Porto Velho, no exercício do cargo de prefeito João Coêlho, de surpresa aos novos secretários.

Afirmou também que "em nenhum momento teve a intenção de assumir o cargo, mas o governador Angelin, numa demonstração de confiança na legislativa municipal, me nomeou e, por isso, espero poder em responder a essa confiança mostrando todos um trabalho digno e eficaz. Sempre sido dos à comunidade".

Missa marcou o 3o dia da morte de Tancredo

Cerca de 300 pessoas estiveram presentes ontem à missa de trigésimo dia de falecimento do presidente Tancredo Neves, celebrada na Igreja Catedral pelo vigário Zenildo Gomes. O governador Angelo Angelin, em companhia da primeira dama, Elizabeth, e o presidente regional do PMDB, Jerônimo Santana, compareceram ao ato na Catedral.

Durante a missa, o vigário Zenildo Gomes destacou a importância de Tancredo Neves para a nação brasileira, lembrando que "ele foi, sem dúvida nenhuma o idealizador e fundador de uma nova ordem político-social no Brasil".

Padre Zenildo disse que "Tancredo será lembrado na memória de todo o povo brasileiro não só por sua contribuição marcou a História do País, de forma que as gerações futuras lembrarão a figura consagradora de Tancredo Neves".

No final da missa, o padre Zenildo pediu a Deus que "faça com que todos os brasileiros sejam uma só alma, um só coração, para que a imagem de Tancredo Neves nunca morra no coração do povo".

HB tem novo diretor

O Médico Walter Coêlho tomou posse ontem às 11:00 horas, como Diretor Geral do Hospital de Base "Dr. Ary Pinheiro", em substituição ao ortopedista Viriato Moura. O ato contou com presenças do Secretário de Saúde, médico Claudiomor Borla, Diretores de Divisões, Departamentos e alguns assessores do HB.

ARRUMANDO A CASA

Na oportunidade Walter Coêlho disse que estaria arrumando a casa, esperando desenvolver um trabalho sério, para que nossa comunidade seja bem servida.

Egresso dos quadros clínicos do Hospital de Base, o recém nomeado é pessoa conhecedora da problemática de saúde e certamente saberá se sair de sua difícil missão, momento na greve geral.

agora em que os médicos deflagraram

JUSTIÇA DO ESTADO DE RONDÔNIA
COMARCA DE PORTO VELHO
REGISTRO CIVIL E ANEXOS
1.o OFICIO DE PROTESTOS
OFICIAL: ALBINO LOPES DO NASCIMENTO
EDITAL DE INTIMAÇÃO — PRAZO
Av. Sete de Setembro, 1063 — Galeria Central
PORTO VELHO — RONDÔNIA

Responsável José Cambeiro da Cunha — N/P Valor Cr$ 7.990.407, Protestante Banco Brasileiro de Descontos S/A.

Responsável Edilson Trajano de Souza — N/P — Valor Cr$ 648.455, Protestante Nitrocale S/A Créd. Financ. e Investimentos.

Responsável Antônio Adelmo Almeida Lima — N/P — Valor Cr$ 894.175, Protestante Bamerindus S/A Créd. Financ. e Invest.

Responsável Antonio Pereira da Silva — N/P — Valor Cr$ 1.692.130, Protestante Bamerindus S/A Cred. Financ. e Investimentos.

Responsável Antonio José Henrique das Neves — N/P — Valor Cr$ 3.566.400, Protestante Bamerindus S/A Créd. Financ. e Investimentos.

Responsável Cleiton José Pessoa Bezerra — N/P — Valor Cr$ 7.913.248, Protestante Bamerindus S/A. Créd. Financ. e Investimentos.

Responsável Eraldo Barbosa Teixeira — N/P — Valor Cr$ 2.806.647, Protestante Bamerindus S/A Créd. Financ. e Investimentos.

Responsável Elio Carlos Villa Real — N/P — Valor Cr$ 1.336.272, Protestante Bamerindus S/A Créd. Financ. e Investimentos.

Responsável Gerson Pinholati da Silva — N/P — Valor Cr$ 9.067.280, Protestante Bamerindus S/A Créd. Financ. e Investimentos.

Responsável Ivo Terraplanagem Ltda — D/P — Valor Cr$ 7.000.000, Protestante Unic Rep. Peças Serv. Ltda., através do Banco Real S/A.

Responsável H. N. Facilidade e Propaganda Ltda — N/P — Valor Cr$ 4.000.000, Protestante Banco Brasileiro de Descontos S/A.

Responsável Avelino José de Souza — D/P — Valor Cr$ 354.120, Protestante Paulo Soares Bertinho, através do Banco Sul Brasileiro S/A.

Responsável Avelino Santos Santana — D/P — Valor Cr$ 376.188, Protestante Xerox do Brasil S/A.

Responsável Fernando Antonio Pereira Menezes — N/P — Valor Cr$ 172.428, Protestante Cia Bandeirantes S/A.

Responsável Janiere Lima Cunha — D/P — Valor Cr$ 168.000, Protestante Irmão Bassa Ltda. Charme Confecções através do Banco do Brasil.

Responsável Romildo Santosena — N/P Valor Cr$ 5.125.934, Protestante Para Financiadora S/A Créd. Financ. e Investimentos.

Responsável Ferragens Satelite Ltda — D/P — Valor Cr$ 358.508, Protestante Cia. Ind. de Plásticos Cipla.

Responsável Ferragens Satelite Ltda — D/P — Valor Cr$ 123.107, Protestante Cia. Ind. de Plásticos Cipla.

Responsável Antonio José Rodrigues da Costa — N/P — Valor Cr$ 1.080.608, Protestante Banco Brasileiro de Descontos S/A.

Responsável João Luiz Moreira de Oliveira — N/P — Valor Cr$10.149.664, Protestante Banco Brasileiro de Descontos S/A.

Responsável Milton Agostinho de Araújo — N/P — Valor Cr$ 8.548.169, Protestante Banco Brasileiro de Descontos S/A.

Responsável Darlan Nono Silva — N/P — Valor Cr$ 434.365, Protestante Sul Brasileiro Créd. Financ. e Investimentos.

Responsável Manoel do Lima Macedo — N/P — Valor Cr$ 1.662.176, Protestante Cruzeiro do Sul S/A.

Responsável Sergio dos Reis Moura — N/P — Valor Cr$ 151.302, Protestante Cruzeiro do Sul S/A.

Responsável Agromaq Rondônia Com. e Repres. — D/P — Valor Cr$ 1.653.980, Protestante Madeireira Varaschin Ltda., através do Bara.

Responsável Arildo Peregrino — D/P — Valor Cr$ 656.650, Protestante Brasauto Peças Ltda., através do Bara.

Em cumprimento ao art. 29 § IV da Lei 2044 de 31 de dezembro de 1908 intime os Srs. acima mencionados a pagar ou dar por escrito as razões que tem em meu Cartório, à Av. 7 de Setembro, 1063 — Galeria Central, no prazo de três (3) dias úteis, sob pena de os referidos títulos serem protestados na forma da Lei.

Porto Velho-RO, 21 de Maio de 1985
Albino Lopes do Nascimento
— Oficial do 1.o Ofício de Protesto —

JUSTIÇA DO ESTADO DE RONDÔNIA
Cartório Oficial de Protesto de Títulos
Escrivão: Augustinho Leandro de Carvalho
Comarca de Porto Velho
Edital de Intimação — Prazo
Porto Velho — Rondônia

— Devedor: Portuense Comércio e Representações Ltda — DM — Valor Cr$ 215.000, Protestante: Expresso Araçatuba S/A.

— Devedor: Alberado Tinoco de Castro — NP — Valor: Cr$ 710.210, Protestante: Viação Aérea São Paulo S/A — VASP.

Em obediência ao art. 29 § da Lei 2044 31.12.1908, intimo os Senhores acima mencionados a pagar ou dar por escrito as razões que tem em Cartório, à Rua Barão do Rio Branco, 318 — Centro, no prazo de três (03) dias úteis, sob pena de os referidos títulos serem protestados na forma da Lei.

Porto Velho (Ro), 21 de maio de 1985
Cartório de Protesto de Títulos
Escrivão: Augustinho Leandro de Carvalho
Rua Barão do Rio Branco, 318
Porto Velho — RO.

BERON
Banco do Estado de Rondônia S.A.

ASSEMBLÉIA GERAL EXTRAORDINÁRIA

CONVOCAÇÃO

São convocados os Senhores Acionistas do BANCO DO ESTADO DE RONDÔNIA S.A., a se reunirem em Assembléia Geral Extraordinária no dia 29 de maio de 1.985, às 17:00 horas, na sede social da Instituição, à Avenida Sete de Setembro 1466, nesta Capital a fim de deliberarem sobre a seguinte ordem do dia:

a) Aumento do Capital Social de Cr$ 13.421.915.500 (treze bilhões, quatrocentos e vinte e um milhões, novecentos e quinze mil e quinhentos cruzeiros) para Cr$ 16.542.915.500 (dezesseis bilhões, quinhentos e quarenta e três milhões, novecentos e quinze mil e quinhentos cruzeiros), com emissão de 3.122.000.000 (três bilhões, cento e vinte e dois milhões) de ações ordinárias nominativas, no valor total de Cr$ 3.122.000.000 (três bilhões, cento e vinte e dois milhões de cruzeiros), cuja colocação será feita pelo seu valor nominal de Cr$ 1, (hum cruzeiro) a ação;

b) Forma de integralização e prazo para o exercício do direito de preferência;

c) Modificação da letra "a" do Artigo 34 do Estatuto Social;

d) Outros assuntos de interesse social.

Porto Velho, 21 de maio de 1.985

Paulo Cordeiro Saldanha
Presidente do Conselho de Administração
(21, 22, 23)

PROJETO DISPÕE SOBRE DOAÇÃO DE BENS

Projeto de Lei que dispõe sobre a doação de bens móveis e imóveis como modalidade indireta de pagamento de créditos tributários relativos ao Imposto sobre Circulação de Mercadorias — ICM, deu entrada ontem na Assembléia Legislativa, apresentado pelo deputado Arnaldo Martins, para quem "cabe ao Estado, neste momento de dificuldades, apresentar alternativas aos empresários que, como pioneiros, lutam nesta região, tendo todas as dificuldades a vencer e não tendo, até o momento, os incentivos fiscais tão necessários para o crescimento econômico das pequenas e médias empresas".

Justificando sua iniciativa, o deputado Arnaldo Martins enfatiza que "existem diversas empresas em Rondônia que, pela crise atual em que passa o país, com reflexos para o nosso Estado, estão relativamente bem no tocante a bens patrimoniais, mas que se encontram em grande dificuldade financeira".

Segundo o parlamentar, "na maioria dos casos das empresas devedoras do ICM, o pagamento do débito em questão, terá como conseqüência, sérios prejuízos para a manutenção ou o desenvolvimento de suas atividades empresariais".

Arnaldo Martins expressou a seguinte opinião:

— Nos parece ser de interesse econômico e social para o Estado, a continuidade do funcionamento da maioria das empresas aqui instaladas, que além de gerarem empregos, no futuro, através de recolhimentos de impostos, ajudarão bastante no desenvolvimento de Rondônia.

Uma vez aprovada na Assembléia Legislativa, e sancionada pelo governador Ângelo Angelin, a lei entrará em vigor na data de sua publicação, devendo seu Regulamento ser baixado no prazo de sessenta dias, segundo expressa seu artigo 11.

Ainda de acordo com o Projeto de Lei, a doação em pagamento referir-se-á exclusivamente, a fatos geradores ocorridos até 16 de maio de 1985" e "os bens móveis e imóveis objeto de doação em pagamento serão avaliados na forma estabelecida em Regulamento".

Arnaldo, propondo mudança para melhor controle do Estado. (Foto: Arquivo/AM)

SOUZA INSISTE NO INSTITUTO

Em pronunciamento ontem à tarde na Assembléia Legislativa, o deputado Genivaldo Sousa (PFL) lembrou que quando ocupou a cadeira naquele Poder o governador Ângelo Angelin sempre defendeu o meio-ambiente "e agora que ele assumiu a suprema magistratura do Estado, deve atentar para o projeto de autoria deste deputado que cria o Instituto de Recursos Naturais Renováveis".

— Esta implantação vem atender aos reclamos de toda a comunidade que sente a depredação causada pela falta de controle à ocupação das áreas de terras no Estado.

Souza lembrou que seguidamente durante a montagem do projeto esteve reunido com engenheiros florestais e técnicos agrícolas discutindo o assunto, e citou mais, que "este Instituto será uma posição coerente refletindo de um lado a necessidade de expansão de nossas fronteiras agrícolas e de outro a preocupação em se ordenar e controlar esta ocupação".

Ainda em seu pronunciamento, Souza lembrou que o novo secretário de Agricultura, Gabriel Lima Ferreira é oriundo dos quadros de um órgão que prima pela defesa ambiental, o Instituto de Pesquisas da Amazônia, "daí acreditar que ele vá somar conosco neste trabalho".

Finalmente, o deputado Genivaldo Souza explicou que não pode, de forma alguma, "ver nossas florestas serem explicadas pela ação gananciosa e inescrupulosa de empresários do setor madeireiro ou, então, pela falta de conhecimento e orientação do pequeno agricultor que investe sobre a floresta como se dela fosse soberano e senhor mas orientação que lhe pode ser proporcionada por um Instituto como o proposto".

Ginivaldo quer que governador ative o Instituto de Recursos Renováveis. (Arquivo/AM).

TRÊS MIL PESSOAS ESPERADAS HOJE NA FESTA DO DIVINO

Tem início hoje, em Rolim de Mouro, município de Costa Marques, a Festa do Divino Espírito Santo, prosseguindo até a próxima segunda-feira, dia 27. De acordo com o deputado estadual Walter Bártolo, um dos principais organizadores da Festa do Divino, "o grande dia será no domingo, quando o imperador e a imperatriz (figuras tradicionais), oferecerão um baile e serão homenageados pelos súditos".

Espera-se a participação de aproximadamente três mil pessoas, principalmente dos ribeirinhos residentes às margens do rio Guaporé, bem como a de delegações do Estado do Mato Grosso.

Este ano, os festejos do Divino contarão com a participação do Conjunto Musical da Universidade de Rondônia (Unir), sob a direção do maestro Fonseca. Os organizadores da festa são: Aquino Aquelei — 2º mordomo; Antônio Barbosa — 1º salveiro; Waldemar Félix, Miguel Paulo dos Santos — 1º mordomo; Marcelino Nery, Nazareno Morais, João Antônio da Fonseca e Antonio Parada, além de Walter Bártolo.

Participam ainda as irmãs Narciza Quintão Magipo — secretária da imperatriz; Rosa Gomes — 2a. cozinheira; Tarcilia Nascimento — 1a. dispenseira; Honorina Ferreira — coordenadora das cozinheiras; Maria da Conceição — 1a. cozinheira; Maria Ermelinda Gomes —, Vilma Mercado, Honorina Lopes, Naci Camargo e Júlia Quintão Gomes. — 2a. dispenseira.

O alferes da bandeira é Hipólito Ferreira; capitão do mastro, Libório Quintão; imperatriz, Guilhermina Salcedo e imperador Francisco Magipo.

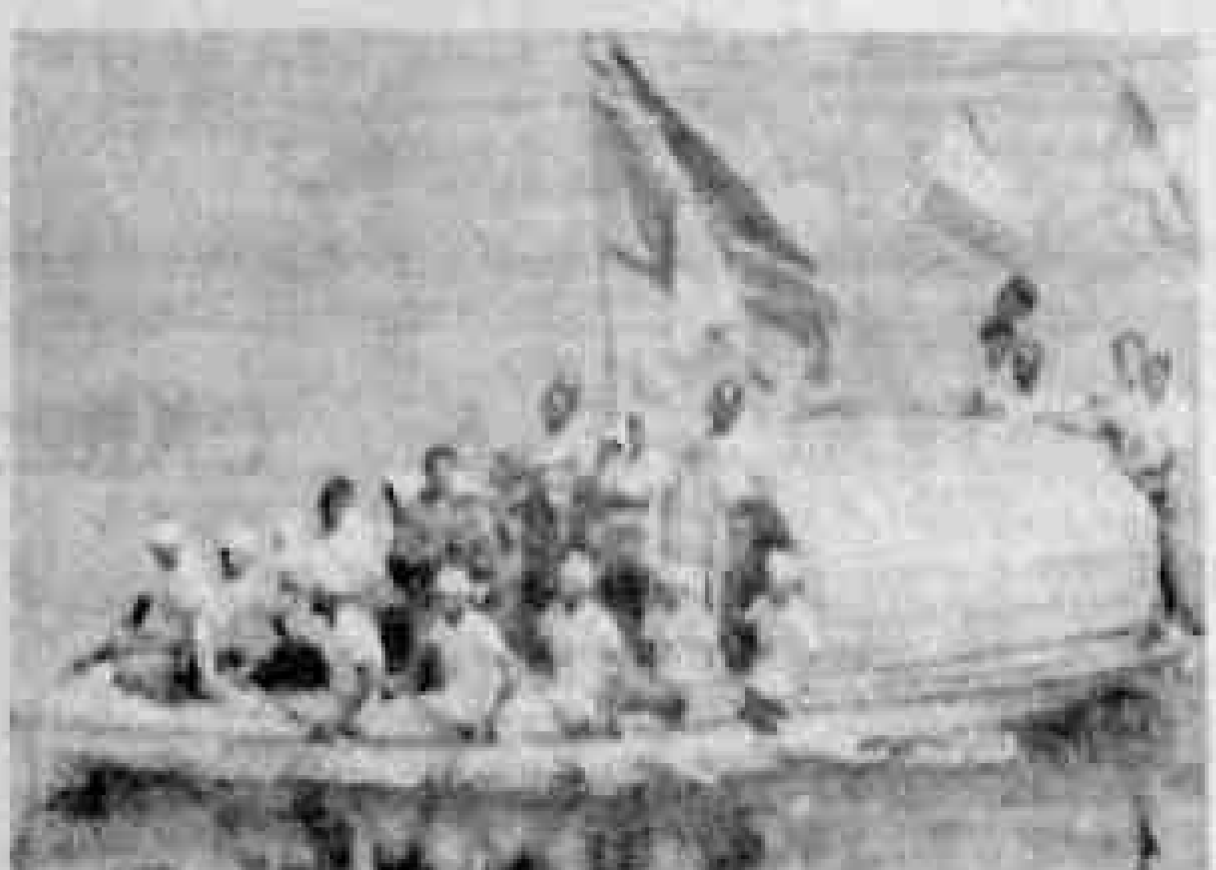

O barco com os remadores e a Bandeira do Divino (F. Arquivo/AM).

FRAUDE NO SUPLETIVO

Através de uma nota emitida na tarde de ontem pela Divisão de Comunicação do Palácio Presidente Vargas, a Secretaria de Educação informou que foram cancelados os exames Supletivos de Educação Geral de 1.o e 2.o graus, realizados no último dia 18, por ter sido constatada violação nas urnas que continham as provas, fato comprovado por peritos da Secretaria de Segurança Pública.

Na Secretaria de Educação ninguém podia falar sobre a fraude nos exames Supletivos "porque não estamos autorizados", acrescentou um funcionário. Entretanto, a Seduc, de acordo com a nota divulgada, suspendeu a aplicação das provas dos dias 20, 21, 22 e 23, sendo que "continuam válidas as matrículas dos candidatos, os quais deverão aguardar a divulgação da nova data dos exames".

Tal qual na Seduc, ninguém na Secretaria de Segurança Pública — nem mesmo o diretor-geral da Polícia Civil, Paulo Marinho — tinha mais informações sobre a fraude nos Exames Supletivos. Marinho disse que "o caso foi tratado a nível de secretário".

VOLTA ÀS AULAS

Por outro lado, os alunos do terceiro turno das escolas John Kennedy e Rio Branco estão sendo convocados a retornarem às aulas normalmente, "até que seja fixada a data para a realização dos próximos exames", conclui a nota, que não está assinada.

MÉDICOS: DEPUTADOS NÃO GOSTARAM DA POSIÇÃO DE ANGELIN

Ainda em "off", começam a surgir críticas ao governador Ângelo Angelin, na Assembléia, e entre deputados do PMDB que, alegando não quererem levantar polêmica, preferiram falar mas pedindo que seus nomes não aparecessem.

Os dois criticaram a paralisação dos médicos e criticaram o fato de Angelin haver recebido uma comissão de greve do pessoal de saúde, "o que levou a uma espécie de compromisso e apoio do Governo para com os grevistas".

— Eu se fosse governador não receberia os grevistas — disse um dos ouvidos pelo AM — e apenas mandaria um recado para que voltassem ao trabalho enquanto eu próprio iria a Brasília tentar encontrar uma solução para o problema, mas qualquer negociação só seria feita com eles trabalhando.

Outro parlamentar ouvido pelo jornal, chegou a dizer que "médico tem que ser tratado no cacete". E continuou: "eu não negociaria. Mandaria que voltassem a trabalhar e só depois de 30 dias é que haveria novo entendimento com eles mas após ouvir o que Brasília poderia oferecer".

PRADO

O deputado José do Prado não omitiu o nome. "Eu entendo que o governador Ângelo Angelin deve assumir uma postura de solução do problema que afeta 40 mil funcionários e dependentes. A greve é legítima pelo fato de ser a luta pelos interesses das classes atingidas, mas quando este movimento coloca em risco a vida humana, então deve ser melhor analisado e suas conseqüências devem ser pesadas. Hoje — finalizou o deputado José do Prado — está na hora de ser feito um balanço e verificar os prejuízos que, também para as vidas humanas que dependem do atendimento nos hospitais do Governo, esta greve está trazendo. O Governo deve agir com maior atenção para a questão e se mobilizar para evitar que se confirmem as denúncias que estão chegando sobre os doentes internos no HB".

PRADO APLAUDE O DOCUMENTO DOS EMPRESÁRIOS

O documento entregue anteontem ao presidente José Sarney, pelo empresariado estadual, durante audiência do presidente da Associação Comercial de Rondônia, Luis Tourinho, com o Chefe da Nação, recebeu apoio do deputado José do Prado, do PFL, que ressaltou a importância dos assuntos tratados no texto "porque eles são todos do mais alto interesse de Rondônia e da Amazônia Ocidental".

Prado enumerou os assuntos tratados, como a necessidade da livre garimpagem, o asfaltamento da BR-364 e a manutenção e término das obras da hidrelétrica de Samuel "como um exemplo de que as classes empresariais não querem apenas ouvir mas, também, ser ouvidas e participar e por isso devem ter a atenção devida de parte das autoridades".

— O documento entregue pela classe empresarial rondoniense assume enorme valor porquanto toca problema com que esta região vem se debatendo há muitos anos, sem encontrar solução viável talvez, até, pelo fato de não ter havido um movimento comum, envolvendo as lideranças políticas, empresariais e outras em defesa daquilo que queremos.

Classificando como "salutar" a proposta dos empresários, Prado finalizou sobre o assunto citando que o enfoque dado "representa a mostragem fria de alguns dos grandes dramas que passa a Amazônia".

POLICIA

O deputado José do Prado entrou em contato com o comando da Polícia Militar solicitando que seja retirada uma corrente colocada de lado a lado da rodovia BR421, impedindo a passagem dos colonos que moram no local. A corrente, conforme Prado, foi colocada por ordem de dirigentes de uma empresa de mineração e de um fazendeiro.

Greve dos médicos: 10 dias sem solução

A greve dos médicos de Rondônia entra hoje no seu décimo dia sem que nenhuma solução para suas reivindicações tenha sido dada. Ontem a comissão geral de greve manteve contato com os representantes do movimento em Brasília, tendo sido informada de que estava sendo tentada uma audiência com o presidente José Sarney.

A informação foi prestada pelo presidente da Associação Médica Samuel Castiel Júnior, que manteve reunião durante toda a tarde de ontem com os membros da AMR e da comissão de greve, à espera de um novo telefonema de Brasília com os resultados do encontro com o presidente Sarney. No entanto até às 18 horas nenhum contato foi feito.

PARAMÉDICOS

A presidente da Associação dos Enfermeiros, Letícia Fragoso, membro da Comissão Geral de Greve, dos paramédicos, informou também, que o movimento está alcançando os objetivos, "uma vez que despertou a atenção das autoridades tanto a nível estadual como federal para o problema dos funcionários públicos do Estado".

Segundo Letícia apenas um pequeno número de pessoas não aderiu ao movimento "mas está sendo formada uma comissão de piquetes para sanar este problema. Outras pessoas que dizem estar em greve, não estão comparecendo às reuniões, preferindo permanecer em suas casas". Ela informou também que os profissionais ligados à nutrição aderiram ao movimento, "mas isto não alterará no serviço de alimentação dos pacientes internados nem dos plantonistas noturnos".

NA SEGUNDA

Na próxima segunda-feira — dia 27 — representantes de 33 categorias profissionais, funcionários do governo, estarão se reunindo para debater, em assembléia geral, a paralisação geral de todas as classes. A concentração se dará a partir das 8:30 horas na frente do refeitório da Aspron, na Esplanada das Secretarias.

Nesta mesma reunião a comissão estará informando, segundo Edson Mugrabe Oliveira, representante da Secretaria de Agricultura e membro da Comissão de Comunicação, do andamento das negociações realizadas durante os 10 dias, em todos os níveis, para as "devidas e necessárias providências".

A comissão das 33 entidades está solicitando, conforme nota assinada por Mugrabe, a todos os funcionários públicos, federais e estaduais, na capital e no interior, que se mobilizem, discutindo com os colegas a situação caótica e desesperadora em que nos encontramos conscientizando-se para o fato de que uma greve não é brincadeira, e que compete a todos a luta pelos reais interesses do funcionalismo público rondoniense".

MR MARGENE ROLIM

II ciclo de estudos sobre segurança e desenvolvimento: ADESG pronunciou sua aula inaugural

No sabado passado, no auditório do "Carmela Dutra", uma bonita solenidade foi realizada em torno de aula inaugural do II Ciclo de Estudos Sobre Segurança e Desenvolvimento, promovido pela ADESG de Rondônia. Logo a seguir, um coquetel foi oferecido aos estagiários da ADESG, autoridades e convidados especiais, na pérgola da piscina do Rondon Palace Hotel. Nas fotos alguns lances das acontecências.

Os estagiários atentos às orientações proferidas pelo Almirante Carlos Henrique Rezende de Noronha, por ocasião das solenidades no Carmela Dutra. Em primeiro plano o jornalista EURO TOURINHO e esta colunista.

Os estagiários EURO TOURINHO e CLAUDIO FETTOSA em bate-papo com o deputado JACOB ATALLAH, na hora dos comes e bebes na pergola da piscina do RONDON PALACE HOTEL.

Os professores WALDIR PEREIRA e ACEU ROSA DE LIMA, participantes do II CICLO DE ESTUDOS/ADESG.

CIRILO NEVES, delegado da ADESG e o Almirante Carlos Henrique Rezende de Noronha que veio especialmente para fazer a abertura do II CICLO DE ESTUDOS sobre SEGURANÇA E DESENVOLVIMENTO.

MISS RONDÔNIA

No sabado passado, a sede do Botafogo ficou bem movimentada em torno do MISS RONDÔNIA. Doze Municipios participaram, alguns até com torcida bem numerosa, e a vitória ficou com Ji-Paraná. O resultado não foi bem aceito por algumas pessoas, aqui de Porto Velho, que apostavam no representante deste Municipio que, ao inicio, já estava desclassificada no quesito LINHAS FISICAS, de acordo com o critério apresentado ao juri, pela comissão organizadora. Para ficar bem claro como foi o julgamento do Miss Rondônia, vou detalhar o seguinte: O quesito de maior peso era o de linhas fisicas que apresentava as medidas-padrão na seguinte distribuição — ALTURA, 1,70m; BUSTO 90; CINTURA 60; QUADRIL 90; Coxa 60. Em cada uma destas medidas o candidato ganharia 10 pontos se aproximasse ou ultrapassasse até 3 centimetros. Caso contrário a nota seria ZERO. Diante desse norma do concurso, só quatro candidatas (CACOAL, ARIQUEMES, JI-PARANÁ e JARÚ) estavam enquadradas nas exigências. O juri ao tomar assento à mesa, recebeu uma pasta contendo o regulamento do Concurso como também a especificação das medidas-padrão e, ao lado, as medidas das candidatas. Diante de tudo isso que vocês estão lendo, certamente entenderam que o corpo de jurado só iria julgar, realmente, os itens seguintes que tinham menor peso (a nota variava de 1 a 10) e estavam assim rotulados: beleza, postura, simpatia, personalidade (?) e desembaraço.

Mais uma vez o cetro da beleza de Rondônia ficará em Ji-Paraná. SORAIA é o nome da bela representante daquele Municipio que mostrou o charme que a morena tem e faturou o titulo de MISS RONDÔNIA/85. A rainha da beleza que concorrerá ao MISS BRASIL tem as seguintes medidas: Altura — 1,70; Busto — 91 cm; Cintura — 62 cm; Quadril — 94 cm; Coxa — 64 cm. Na foto, SORAIA com o manto, a coroa e o cetro sendo cumprimentada pela SELMA BERNARDES.

SORAIA desfilando para o grande público, já como MISS RONDÔNIA 85.

CIRCUITO

O doutor deste Jornal, jornalista EURO TOURINHO não gostou da realeza do Miss Rondônia. Que preferia ver a representante de Pérola do Madeira.

* * * *

Quem quer foi aniversariar foi a professora MARIA ANGELICA GUERRIZ. Pois, está a mais moça.

* * * *

Hoje, o dia é do engenheiro ANTONIO ACEMAR GUNDEL DO AMARAL (neste de cima) que está de aniversário. Raul os cinco parabéns.

* * * *

DELMA BERNARDES representou a doutora MISS RONDÔNIA. Ela escreve numa elegância natural.

* * * *

MARIA DADEUHA, agora com sua loja na CARLOS GOMES (R. C. DADEUHA) está acompanhando os lançamentos da moda verão. Modelitos lindos e vocês estão à disposição na sua silveria.

* * * *

Um beijão para minha amiga LILI TABOSA que amanhã aumenta mais um SILVER.

* * * *

— Notas comentarias, jornalista Manoelina pela na Câmara Municipal, recebeu os amigos ontem com jantar na Boa Vista para comemorar o aniversário de sua Maria Lúcia.

* * * *

— Amanhã quem brinca, de idade é o presidente da Câmara Municipal, seu secretário, vereador José Alcides Fernandes. Estará recebendo os parabéns no Restaurante da Senhora Maria de 17:30 horas.

* * * *

— Sábado último foi Sangrá — o tradicional churrasco político da capital — o coquetel religioso Maçonico, aconteceu uma festa com seu vitória. Junto a ela o jornalista Marcos Antônio Silva (AM) além das belezas exóticas de Cristina Lemos (secretária nacional), Marli Siqueira e Sandra Guedes. O grupo promotor foi muitíssimo bem galardoado e movimentado.

TRANSAS & CARETAS

A TRANSA

Comentava-se, na última quarta-feira, nos bastidores peferistas, que o sr. Tenbaldo Monticelo, Secretário de Estado no Governo Tuiseirá, seria o novo titular da SEPLAN. Comentava-se, até, que ele, pelas mãos do lider Chiquilito Erse, já começara a tomar pé da situação em que se encontrava a sua nova Secretaria. Assim, quando a imprensa divulgou que a SEPLAN ficaria com o economista Hamilton Almeida da Silva, ex-Paranaiá, especulou-se logo que o entendimento entre as duas correntes do PFL (Chiquilito/Rorlz), não andava nada melhor que o das hostes do PMDB.

A CARETA

Quem não está acostumado estranha. É o caso da síndrome das greves que, pouco a pouco, espraia-se sobre a nação tomando proporções imprevisíveis. Faz parte da herança deixada pela velha república. Os comentários a nível popular, começam a atender para a sombria eventualidade de golpe. Entretanto, esse pessimismo não me assusta, pois tenho-o meramente como fruto das duas décadas de ditadura por nós vividas, enquanto os movimentos grevistas são, de índole, dos regimes democráticos. Por isso mesmo, são as greves assimiladas sem risco de desestabilização do Estado. O que se faz necessário, com urgência, é o entendimento entre as partes envolvidas, de modo que as negociações se efetivem e as conclusões sem maiores delongas. De resto, isso deve ser tido como absolutamente normal no Brasil de hoje, o Brasil da Nova República.

DISCRIÇÃO

Enquanto os políticos da situação consideram a normalidade do Governo em se compor como "discrição", posto que os nomes já estão escolhidos mas a sua efetivação só transpira através dos respectivos decretos, a oposição atribui o fato às injunções interpartidárias, onde o colegiado que "escolhe" bifurca-se em correntes e interesses de difícil conciliação. Há ainda os que sustentam que os listões de indicação, por mais que representem uma certa uniformidade de idéias, podem sofrer o veto do Governador Ângelo Angelin que, com a tranquilidade que Deus lhe deu, é capaz de fazê-lo, optando por uma terceira alternativa.

GREVES

O Governo já declarou, aliás é bom sem que os grevistas têm total liberdade de negociação com os seus empregadores. Entretanto, o sr. Antônio Carlos Magalhães Ministro das Comunicações, não deixou de ver infiltração "política" no movimento do pessoal da ECT, culminando com demissão de alguns chefes. Essa tática, sobejamente conhecida ao longo das duas últimas décadas, não pode nem deve ser tolerada pela Nova República. Naquele tempo, bastava que se falasse em greve para que a ordem fosse dada: "Prendam os subversivos infiltrados no movimento!" Não passava pela cabeça de ninguém a legitimidade da reivindicação em função da situação econômico-social do país. Mas esses tempos passaram e hoje, posso afirmar, greve não é mais subversão, é movimento ou manifestação democrática.

ESPERANÇA

O primeiro, sarcástico:

— Ainda esperançoso?

O segundo, puro cinismo:

— Enquanto houver vagas, há esperança.

PAPA TAMBEM CASSA

Do Papa João Paulo II, em telegrama secreto ao teólogo da Libertação, Frei Leonardo Boff: "Cala-te Boff". O autor de "Teologia da Libertação" está com sua palavra cassada pelo Vaticano, pelo prazo de um ano.

DISPARADA SUCESSÓRIA

No mês próximo desencadeia-se nas capitais do país, a campanha das direitas para as Prefeituras. Os governadores de Estado serão que integrarão de corpo e alma no trabalho de escolha e apoio dos seus candidatos, para não correrem o risco de perderem seus importantes aliados no comando municipal. Terão que evitar inevitáveis cisões que não ocorrem dentro da sua estrutura partidária, em função das escolhas. Enquanto isso, o Governo Federal se verá livre, durante algum tempo, para seu próprio exercício já que dando trabalho aos Governos estaduais ficará com um tempo disponível para solucionar seus próprios problemas que não são poucos.

TOURINHO EM BRASÍLIA

Documentos entregues a Sarney já estão no MT e MME

A continuação das obras da Hidrelétrica de Samuel é um dos pontos contidos no documento. Nele está, ainda, a defesa do cumprimento do Tratado de Petrópolis, entre outras medidas necessárias para a consolidação do desenvolvimento dos Estados de Rondônia e Acre.

Brasília, 21 (AM) — Após avistar-se com o presidente José Sarney em Brasília, o empresário Luiz Malheiros Tourinho ofereceu à imprensa do Distrito Federal o teor dos documentos contendo indicações e reivindicações da Associação Comercial de Rondônia e da Associação da Indústria Extrativa, também do Estado de Rondônia.

Os documentos, que também foram distribuídos a parlamentares do Acre e Rondônia, por conter pontos de interesse comum aos dois Estados e relacionados com suas economias como ligação rodoviária, comercialização e exploração extrativa, foram divulgadas pelos jornais de Brasília.

A exposição entregue ao presidente Sarney, cuja notificação já foi feita ao presidente Luiz Tourinho, pelo secretário do presidente Marcos Vinicius, do encaminhamento ao Ministério dos Transportes e Minas e Energia, deverá ser alvo de pronunciamento na Câmara Federal, na sessão de hoje, pelo deputado Aluércio Dias (Frente Liberal-Acre) e no Senado, pelo senador Altevir Leal, também do PFL acreano.

A ação política de Tourinho, inserida no contexto da ação empresarial da Associação Comercial de Rondônia teve boa repercussão nos meios políticos e empresariais do eixo Rondônia-

Tourinho: em defesa dos interesses comuns ao Acre e Rondônia.

Acre, pela importância de que se reveste o seu conteúdo. Igualmente, o documento assinado por Frederico Camelo defende a classe e a atividade dos garimpeiros, fazendo sentir as nossas autoridades a necessidade da adoção imediata da garimpagem manual em regiões de ouro, cassiterita e especialmente nas áreas que serão alagadas ao ser constituído o lago da hidrelétrica de Samuel, com o represamento das águas do Rio Jamari, em Porto Velho".

NO DOCUMENTO DA ACR, A DEFESA DOS INTERESSES

Ao entregar ao presidente José Sarney documento ilustrando a necessidade da adoção de medidas que visem a consolidação do progresso dos Estados de Rondônia e Acre, o presidente da Associação Comercial de Rondônia empresário Luiz Malheiros Tourinho enfatiza a importância do Tratado de Petrópolis, a continuação de Samuel, a garimpagem manual de ouro, cassiterita, entre outras coisas.

Veja a seguir:

Exº Sr.
Dr. José Sarney
DD. Presidente da República Federativa do Brasil
Brasília — DF

Senhor Presidente,

Neste quase final do século XX, às portas de um novo milênio, surgem cada vez mais fortes, campanhas para a preservação da Memória Nacional, porém concomitantemente poderiam também, serem deflagradas campanhas pela memória dos homens no sentido do entendimento, do amor ao próximo, do cumprimento de nossa palavra, para o bem do povo brasileiro, no seu todo, especialmente dos amazônidas tão sofridos, mas guardiães das fronteiras do País, como honra do seu sacrifício.

Neste documento, o empresário está presente, como sempre esteve e, mais uma vez, como em todos os grandes momentos da História Nacional, ajudando, construindo, refazendo... nunca porém, sendo omisso, no entanto e sobretudo, tentando ser ouvido ou participando das decisões do Governo. O instante é próprio e a semente já foi lançada pelos caminhos da Nova República.

Resta-nos agora cumprirmos as promessas de outrora, juntarmos com a de hoje para construirmos o Brasil que todos nós pensamos e queremos.

No entanto, quando os meios de comunicação acendem o mundo com suas informações imediatas, passamos que em nosso seio elas são dispersas, esquecidas e postas em condições precárias, um descumprimento no sentido da integração, da integração e do bem comum.

Lamentamos dizer a V. Excia. que a nossa Rondônia, terra que começou a desenvolver-se ao tempo do Soldado da Borracha, durante os albores da Segunda Guerra Mundial, e para que os Aliados obtivessem a matéria-prima e conseguissem vencer o mundo nazi-facista que então ameaçava a dignidade humana, sem contarmos com os sacrifícios da Estrada de Ferro Madeira-Mamoré — a Ferrovia do Diabo — cujos dormentes representam, em igual quantidade, o mesmo número de mortos na sua construção, ao longo da História para que pudéssemos cumprir o Tratado de Petrópolis, até hoje não levado a efeito integralmente, para nossa vergonha.

Nosso Estado Senhor Presidente, não só pela vastidão geográfica, mas pelas suas próprias características e realidades do seu povo, que tem origem em todos os Estados co-irmãos, para nós, mesmo em suas circunstâncias e climas sociais diversos, escreve diferentemente a história do que sonhávamos sem que se nos leve em conta os homens e especialmente os empresários, que fizeram ou herdaram o passado longínquo ou recente.

O Empresariado de Rondônia teme a descontinuidade das obras e a paralização do desenvolvimento estadual; teme a falta de energia, tão necessária à nossa consolidação econômica, pois já se fala em desativar o canteiro da Hidrelétrica de Samuel; o Empresário teme, como já se tem provado através dos anos, que não se cumpra o Tratado de Petrópolis, tornando inútil o trabalho do venerando Barão do Rio Branco; o Empresário está aflito porque já não se fala mais em abrir áreas de garimpo, nem em dar-se oportunidades para o surgimento de pequenas mineradoras regionais, cuja distorção, como sacrilégio à Lei, sempre fica esbarrada no cumprimento de uma legendária Portaria do Ministério das Minas e Energia, que impede o exercício sublime da profissão de Garimpeiro. o Empresário teme Senhor Presidente, por inúmeros fatos e muito mais pela nossa querida cidade de Guajará-Mirim, que ora está ilhada, sofrendo horrores, vivendo sob o manto da caridade e da calamidade públicas; sem estradas, o Empresário teme também, em igualdade de condições, pelo valoroso Estado do Acre baluarte que foi de tantas glórias e conquistas de Plácido de Castro para o Brasil.

O Empresariado teme, Senhor Presidente, que o Estado de Rondônia sofra os abalos de uma economia [illegible], de um comércio puramente dependente, [illegible] por poder transferir tecnologia e absorvê-la no seu todo essencial ao equilíbrio de sua balança comercial; teme por não ter energia suficiente ou mesmo [illegible], como se preconiza na atualidade, não podendo industrializar seu Estado, bem como tornar a agricultura e a pecuária mais humanas. O Empresário, Senhor Presidente, teme a recessão e o desaparecimento do ágio circulante, que fatalmente levará ao caos absoluto esta terra, com o risco de não cumprirmos ou terminarmos o que se começou, além das promessas feitas.

Desta maneira, o Empresariado do Estado de Rondônia, vem até V. Excia., Presidente de todos nós brasileiros, que pretende olhar e ver, indistintamente, todos os Estados do País, dando soluções aos seus problemas, no ensejo fazemos em uníssono, nosso pedido solene, como proposta e súplica:

1. Pretendemos a honra de cumprir o Tratado de Petrópolis, da responsabilidade Federal, dando saída aos Povos Andinos ao Atlântico, entretanto passando por Abunã e Guajará-Mirim, integrando o Estado do Acre ao resto do País, ligando-o ao Estado de Rondônia e daí, na ousadia da Pan Americana.

2. Propugnamos pela continuidade das Obras da Hidrelétrica de Samuel, para que não haja, sob qualquer hipótese, o menor sintoma de paralisação e, pelo contrário, seja apressada a sua conclusão.

3. Pretendemos que áreas de Garimpagem manual sejam abertas e que se permita o estabelecimento de pequenas e nacionais Empresas de Mineração, bem como seja implementada a Indústria de Máquinas, Equipamentos e Aparelhos pertinentes à exploração dos produtos minerais do Estado.

Por fim, propomos a V. Excia., como aspecto geral, que a classe empresarial do Estado de Rondônia, manterá também o seu apoio ao Governo Federal para que se promova o saneamento do Setor Público, retorno do Estado às suas funções precípuas, a queda das taxas de juros, a contenção da inflação e a retomada do desenvolvimento, para que o Brasil, e em particular este Estado de Rondônia, sejam capazes de oferecerem mais empregos e mais riquezas, com mais justiça social ao nosso Povo.

Creia, Senhor Presidente, que os nossos pleitos são justos e pela consecução deles, renovamos a inteira confiança no Governo de V. Excia., que tornará real as nossas aspirações.

Luiz Malheiros Tourinho
Presidente da Associação Comercial de Rondônia

CAMELO DEFENDE

Exmo. Sr. Dr. José Sarney
D.D. Presidente da República
Brasília — DF

Na oportunidade da audiência concedida ao Presidente da Associação Comercial de Rondônia Dr. Luiz Malheiros Tourinho, a Associação da Indústria Extrativa do Estado de Rondônia, por intermédio de seu Presidente Frederico Simon Camelo, estudioso e conhecedor do setor mineral de Rondônia e amazônia legal, vem apelar para o espírito reto e patriótico de V. Excia., no sentido de amparar e fazer justiça a uma grande classe de pequenos mineradores e garimpeiros, que fizeram a História do Brasil pela garimpagem das Entradas e Bandeiras, eles foram os responsáveis pelo alargamento de nossas Fronteiras. Como também, pela extração do ouro deram suporte econômico ao Brasil Império e Colonial.

Por falta de estatística mais recente, até o ano de 1983, eles com apenas 1% das áreas mineralizadas foram responsáveis por 80% da produção de ouro produzido pela Nação, e 90% das pedras preciosas e semi preciosas, enquanto as grandes empresas e as multinacionais com todo o seu poderio técnico e econômico e com o monopólio de 99% das áreas mineralizadas do País [illegible] não chegaram a produzir 20%.

Rondônia é o Estado que recebe o maior índice de migração do País, por falta de trabalho em outras unidades da Federação, conta com classe de garimpeiros e pequenos mineradores que chega a mais de 35 mil homens em diversas frentes de trabalho, com mais de 250 mil pessoas indiretamente ligadas ao setor.

Sr. Presidente, Rondônia muito depende economicamente desta classe:

1.º — Porque [illegible] um grande número de trabalhadores não qualificados, mais [illegible] em suas áreas [illegible].

2.º — Esta atividade tem proporcionado um grande desenvolvimento de pequenas indústrias de equipamentos e acessórios para mineração, como também um grande número de oficinas de manutenções de máquinas e motores;

3.º — No período de garimpagem no Rio Madeira, o comércio e a indústria de Porto Velho e das cidades próxi-

GARIMPO MANUAL

Mas só garimpo realizam 200% a mais de seu faturamento normal; seja no comércio de equipamentos, máquinas e motores, materiais de construção, gêneros alimentícios, tecidos, confecções, veículos, auto peças, imobiliário e até as atividades liberais e prestações de serviço se beneficiam grandemente desta atividade, havendo uma verdadeira euforia econômica na região gerada pelo trabalho destes homens marginalizados. Apesar de ser o garimpo a atividade econômica mais antiga, os programas de benefícios sociais do País ainda não o alcançaram, por falta de visão e bom senso dos homens que dirigem o setor mineral.

Sr. Presidente, é necessário que o DNPM como órgão executor da política mineral do País dê aos garimpeiros e pequenos mineradores pelo menos uma parcela de apoio e benefícios das leis sociais que são dadas às outras classes trabalhadoras.

É necessário urgente o combate ao alto índice de malária, assistência para-médica de primeiros socorros, em acampamentos segurança, apoio técnico e orientador nas áreas de garimpo.

É preciso modificar o arcaico e superado código de mineração de maneira que seja contido os grandes monopólios das multinacionais e as áreas que não propicia as grandes mecanizações, sejam abertas a garimpagem, as associações e cooperativas de pequenos mineradores.

Tenha certeza Sr. Presidente que sendo tomadas as medidas acima, Rondônia e a Amazônia irão duplicar ou triplicar em poucos anos a produção de ouro e outros minerais.

Sr. Presidente, este grande contingente de pessoas dedicadas ao setor de garimpagem e pequenos mineradores também são brasileiros, e até agora não são reconhecidos como tal pelas leis sociais do País. Eles esperam receber o apoio da política patriótica da Nova República, hoje liderada por V. Excia.

Com protesto de alta estima

Frederico Simon Camelo
Presidente da Associação da Indústria Extrativa de Rondônia
Presidente de Honra do Sindicato dos Garimpeiros
Rua Henrique Dias, 488 — telex 081 2280
Porto Velho — Rondônia —
CEP 78900

SOBRAL MAGAZINE

(NO EDIFICIO RIO MADEIRA,
BEM NO CENTRO DA CIDADE

INFORMA

CAMPEONATO ESTADUAL DE FUTEBOL

SOBRAL MAGAZINE

Seleção encerra amistosos com derrota decepcionante

A Seleção Brasileira encerrou ontem, em Santiago, no estádio Nacional, os jogos amistosos visando as eliminatórias da Copa do Mundo perdendo do Chile por 2 a 1.

Foi mais uma decepção do time: comandado por Evaristo Macedo, não exigiu respeito ao adversário, e ficou numa posição cômoda, com a responsabilidade de se redimir nos treinamentos que serão realizados na Toca da Raposa — Belo Horizonte — já que não vem dialogando com a imprensa brasileira e está às vésperas do jogo contra a Bolívia. Porém, a esperança dos brasileiros, agora, é o ingresso dos jogadores que estavam na Itália — Zico, Cerezo, Júnior e Sócrates — além de Leandro e Renato Gaúcho, visto que até o momento a equipe não mostrou talento nem maturidade suficiente que inspire confiança na classificação.

Na partida de ontem, o Brasil começou pressionando o Chile em seu próprio campo. Criou vários lances de perigo. Mas não marcou gols por falta de entrosamento de seus atacantes. E os chilenos, sem firmeza, contra-atacaram e logo aos 7 minutos Rubio marcou um lindo gol negando a falha da saga brasileira.

O Brasil tentou o empate através de lançamentos longos que não resultaram em nada porque Reinaldo aparecia toda vez em impedimento. No finalzinho o centroavante Cazarli pegou uma bola na intermediária e, trocando passes com Neira, ficou livre de marcação e só teve o trabalho de driblar o Carlos e marcar o segundo gol chileno.

Para o segundo tempo, o time brasileiro voltou mais disposto. Pressionou e, aos 15 minutos, Cafuringa fez um bonito gol, aproveitando passe de Bebeto. Depois disso não teve competência nem talento para furar o bloqueio do adversário e não conseguiu o empate desejado. Sofreu lances de perigo e Aravena perdeu um gol certo depois da troca de passes com Cazarli.

Flamengo e Corintians jogam hoje no Aluizão

A Federação de Desportos de Rondônia marcou para hoje, às 21 horas, no Aluizão Ferreira, o jogo entre Flamengo e Corintians, de Cacoal, que fora transferido da segunda rodada do Campeonato Estadual por falta de campo. Na preliminar, haverá uma partida do Campeonato de Primeira Divisão.

O Flamengo, que tem um jogo a menos, com uma vitória hoje assume isoladamente a liderança do Estadual, já que está a um ponto do líder, o Ferroviário. A equipe rubro-negra jogou apenas três vezes e conseguiu três vitórias.

Já o Corintians vem em busca de uma vitória para melhorar sua situação na competição. Jogou três vezes e só conseguiu marcar três pontos.

GÉLBER VAI A JULGAMENTO DIA 30

O volante Gélber, do Ipiranga, será julgado pelo Tribunal de Justiça Desportiva (TJD) no 30 por ter agredido o árbitro José Pereira da Cunha de Cacoal, no empate do Leão com o Vera Cruz, de Ji-Paraná, no Aluízio Ferreira.

Com isso, Gélber poderá jogar domingo, contra o Flamengo, porque já cumpriu uma partida automática. No entanto, há especulações de que o jogador do azulino poderá ser punido por um ano, uma vez que o árbitro relatou na súmula a agressão.

Amanhã, não haverá reunião do Tribunal por falta de processo. Mas, na última sessão, foram punidos o presidente do Conselho Fiscal do Ipiranga, Luiz Augusto, em 30 dias e os jogadores Fio (Ipiranga) e Edu (Moto) em duas partidas.

Reuniões aos sábados

O presidente Antônio Nogueira, da FDR, acertou com os dirigentes dos clubes da Divisão Especial para que as reuniões rotineiras do Campeonato Estadual sejam realizadas no primeiro e penúltimo sábado de cada mês, às 9 horas.

PALPITE DO AM

TESTE 754

1	X	2	0	1
Bolívia		Paraguai	X	
Venezuela		Argentina	X	
Colômbia		Peru		
Benfica/POR		Sporting/POR		X
Porto/POR		Braga/POR		
T. de Setembro/PE		Sta. Cruz/PE		
Náutico/PE		Sport/PE		
Ferroviária/SP		Botafogo/SP		
S. Bento/SP		Palmeiras/SP		
XV Nov. Pir./SP		Guarani/SP		
Noroeste/SP		Corinthians/SP		
Ponte Preta/SP		Marília/SP		
P. Desportos/SP		S. Paulo/SP		

CAIXA ECONÔMICA FEDERAL

JOGUE SUA SORTE NA CASA LOTÉRICA F. BERNARDINO NETO

V JOGOS UNIVERSITÁRIOS

Os times dos cursos de Educação Física são os melhores dos Jogos Universitários. (Foto: Juanito).

EDUCAÇÃO FÍSICA DÁ GOLEADA NA MATEMÁTICA

A goleada do time do curso de Educação Física Integrada sobre a equipe de Matemática: 6 a 1 foi o maior destaque dos Jogos Universitários. Na outra partida, a Contabilidade ganhou da Economia por W X O.

No voleibol feminino, a Educação Física II ganhou mais uma e o futebol de salão segue equilibrado.

Os resultados dos jogos:

Estádio Aluísio Ferreira — Ed. Física Integrada 6x1 Matemática — Futebol; Economia OxW Contabilidade — Futebol.

Ginásio Poliesportivo do Carmela Dutra — Ed. Física II 2x0 Matemática — Vol/fem; Economia OxW Ed. Física Integ. — Vol/masc.

Ginásio Pedro Sá — Matemática 2x4 Contabilidade — Futsal; Geografia 1x4 Economia — Futsal.

PROGRAMAÇÃO DE HOJE

Aluísio Ferreira — Geografia x Contabilidade e Administração x Economia, futebol. A partir das 8 horas.

Carmela Dutra — Educação Física II x Geografia (vôlei masculino); Vencedor chave A x Vencedor chave B (vôlei feminino) e Educação Física Integrada x Matemática (vôlei masculino). A partir das 14 horas.

Pedro Sá — Administração x Contabilidade e Educação II x Economia, futebol de salão. A partir das 19 horas.

Troca perigosa

Não há dúvida, a partir das farpas atiradas por Telê Santana contra o trabalho do também técnico Evaristo Macedo na seleção brasileira, que existe um movimento nos corredores da CBF para trazer o ex-técnico de volta ao Brasil.

Quebrando a regra de que mineiro trabalha em silêncio, Telê declarou aos jornais de ontem que "a seleção do Brasil não é confiável". Um parecer não muito confiável de quem já esteve à frente da seleção nacional e muito pouco acrescentou ao nosso futebol. Recomendadamente, Telê, um técnico de fama internacional, nada somou ao time brasileiro quando o comandou na Copa da Espanha. Pelo contrário.

Se a CBF pretende trazer Evaristo por Telê — que a partir de julho poderá ser liberado pelo presidente do Al Ahli, seu atual clube — vai incorrer em novo erro. Ruim com Evaristo, pior com Telê.

Greves contra a democracia

As categorias trabalhadoras que se encontram em greve, tanto as permitidas pela lei como as que a infringem, por se tratar de serviços de utilidade pública, estão usando de um direito democrático, mas ao mesmo tempo arriscam perdê-lo. Mal estamos entrando na plenitude da democracia, com a progressiva eliminação dos entraves e barreiras criados pelo autoritarismo militar, e já o Governo se defronta com a incompreensão e o açodamento de reivindicações que são além dos salários, limite natural das greves, com propostas em que a ninguém é difícil perceber a ação política dos agitadores.

O presidente José Sarney, com espírito de tolerância e justo entendimento da democracia, tem afirmado o respeito do seu Governo pelo direito democrático da greve, ao mesmo tempo que adverte que não serão tolerados atos de violência, como tem acontecido em S.Paulo, com ocupação de fábricas e a intolerância dos piquetes impedindo que os operários que desejam trabalhar, continuem a fazê-lo.

Fechar os olhos a semelhantes transgressões valerá tanto como dar incentivo à desordem como se sabe é um escoadouro que leva fatalmente ao caos social.

Temos a experiência, muito triste, do que aconteceu no Governo do presidente João Goulart, quando ele próprio não apenas aceitava os movimentos políticos que se manifestavam pela pressão das greves, como no íntimo os estimulava, visando à criação da república sindicalista que era um dos seus sonhos.

Tal era o clima de anarquia que as multidões vieram às praças públicas e às ruas no Rio, em S. Paulo e em outras grandes cidades do País, exigindo a intervenção das Forças Armadas, última esperança de que se restabelecesse a ordem que o Governo se mostra incapaz de manter.

Estamos ainda, felizmente longe daquelas balbúrdia de irresponsáveis que ocupavam os cargos mais elevados do Governo.

Hoje esse não pode ser acusado de conivência com a desordem.

Mas se não agir, com prudência e eficácia, tal como o está fazendo o presidente Sarney, o ambiente já carregado de eletricidade poderá converter-se em tormenta, quando se tornarão necessárias e inevitáveis medidas enérgicas de proteção da sociedade contra os que a perturbam, indiferentes, por egoísmo e cegueira, ao mal que estão produzindo.

Não se pensa em retrocesso, mas já há motivos sérios para ter em mente a possibilidade de que a redemocratização venha a deter-se.

O Pacto Social proposto por Tancredo Neves e de cuja realização Sarney é agora o fiador, está sendo esquecido ou postergado e passam, pelas greves de categorias, algumas das quais são otimamente remuneradas e cujas reivindicações se atendidas criariam no País e às empresas particulares condições de falência.

Governo de Mato Grosso quer dois pólos siderúrgicos

Campo Grande — Para aproveitamento de sua reserva mineral de ferro e manganês e de seu maciço florestal que se encontra com setenta por cento em idade de corte, o Governo de Mato Grosso do Sul está propondo a criação de dois pólos siderúrgicos no Estado. Um em Corumbá, fronteira com a Bolívia, que receberia o carvão do maciço florestal de Três Lagoas, através da Ferrovia Noroeste do Brasil estrategicamente bem localizada no Estado, e outro em Três Lagoas, rica em energia (de frente para a Usina de Jupiá, recebendo o minério de Corumbá pela ferrovia.

INTERESSES SUECOS

O primeiro projeto, que tem interesses suecos, está pronto para aprovação e objetiva à exportação aproveitando a hidrovia dos rios Paraguai e da Prata. O segundo terá sua produção destinada ao consumo interno, principalmente para São Paulo.

Os polos siderúrgicos fazem parte dos planos da Secretaria de Planejamento para o Desenvolvimento Regional, a partir dos Recursos naturais que dispõe o Estado. Corumbá concentra sozinho 50 por cento das reservas de manganês do Brasil e grande parte dos depósitos de minérios de ferro, sendo a terceira maior reserva brasileira desses minerais. Além disso, o Estado possui rochas calcárias (calcíticas e dolomíticas) abundantes na região de Miranda, Bodoquena e Bonito, Diamantes e garimpo no rios Jauru, Taquari e Aquidauana e depósitos de diatomito na região de Aparecida do Taboado, ora sendo pesquisados para aproveitamento.

Rio Madeira
8 ANOS

LOTEAMENTOS

JARDIM ELDORADO I
JARDIM ELDORADO II

Geraldo Barros — Comércio de Imóveis Ltda., convida os adquirentes dos lotes dos loteamentos acima referidos, a comparecerem "urgente" à rua Afonso Pena, nº 48 — 1º andar, para resolver assunto do seu interesse.

(21, 22)

EMPREGOS

Precisa-se de moças e rapazes de boa aparência com conhecimento em contabilidade e livros fiscais. Os interessados deverão tratar com Sr. Walfrido no horário comercial.
(salário a combinar).
Av. Brasília, 2408.

(18, 21 e 22)

A tosse, provocada pela infecção das vias respiratórias, é uma das seqüelas da gripe, para a qual pouco adiantam injeções, cama e vitamina C. A interferona ajuda mais

GRIPE

Ao invés de "vitamina C e cama", zinco, interferona e alegria

■ Dr. D. Capozzalo

No momento em que todos reclamam do surto de gripe que se alastrou recentemente, e que de tão popular já até mereceu o nome de "nova república", relaxe e veja como evitá-la e/ou evitar seus sintomas e seqüelas.

Zinco, interferona e alegria de viver podem ser acrescentados à tradicional receita de "vitamina C e cama", ou até substituí-la com mais sucesso esta última, por uma animada reunião com amigos.

Embora não seja muito popular, o zinco é um elemento importantíssimo para o fortalecimento do sistema imunológico. Sem ele, os glóbulos brancos agiriam de forma ineficiente e as feridas não cicatrizariam. Além dessa propriedade, pesquisadores descobriram que pastilhas de zinco dissolvidas na boca podem exercer um efeito direto notável sobre a duração da gripe."

Tudo começou quando um médico texano decidiu dar comprimidos de zinco para sua filha que sofria de leucemia, na esperança de fortalecer seu sistema imunológico. A criança era também vítima de freqüentes gripes e resfriados. Nenhuma mudança substancial havia ocorrido no estado de saúde da pequena paciente até o dia em que, em vez de engolir um tablete de 50 mg de zinco, colocou-o na boca e deixou-o dissolver-se naturalmente. Para surpresa de seu pai médico, todos os sintomas de gripe desapareceram em questão de horas.

Diante dessa constatação, pesquisadores do **Clayton Foundation Biochemical Institute** de Austin, Texas, reuniram um grupo de voluntários e passaram a estudar os efeitos das pastilhas de zinco sobre os sintomas de gripes e resfriados. Sessenta e cinco pessoas gripadas concordaram em participar da experiência. A trinta e sete foram dadas pastilhas de zinco e às restantes foi ministrado um placebo. Cada um dos voluntários registrou cuidadosamente o comportamento de seu organismo durante uma semana.

O resultado foi entusiasmante. Do grupo que consumiu pastilhas de zinco, um considerável número não apresentava mais nenhum sintoma de gripe em questão de horas. Em apenas um dia, um quinto destes voluntários estava totalmente recuperado. Em contrapartida, nenhum dos voluntários que recebera apenas o placebo apresentou um quadro de recuperação tão rápido.

Os pesquisadores constataram, porém, que os comprimidos de zinco só eram efetivos na cura da gripe quando lentamente dissolvidos na boca, e não engolidos inteiros. A provável explicação para isso é que os íons do zinco teriam que entrar em contato direto com o vírus alojado no aparelho respiratório.

A própria célula, sob o ataque de vírus, produz interferona

Os estudos continuam e os médicos neles empenhados acreditam que, uma vez descoberto exatamente como o zinco age sobre o vírus da gripe para inibi-lo e/ou destruí-lo, e em que quantidade e com que freqüência ele deve ser ministrado exatamente, um grande trunfo terá sido conquistado no combate às gripes e resfriados. Os especialistas pensam estarem no caminho certo da cura desses dois males, mas admitem que não encontraram nenhuma evidência de propriedades preventivas. Por outro lado, não descartam totalmente a hipótese de que uma dieta rica em zinco torne as pessoas menos propensas a contraírem gripes e resfriados.

Vitamina C e interferona são também duas grandes armas contra o vírus da gripe. Muito se tem dito sobre a sintetização da interferona e sua comercialização, e isto nos faz esquecer que ela é uma substância natural que nos protege 24 horas por dia.

Sempre que uma célula saudável é atacada por um vírus, ela própria produz interferona e passa a "distribuí-la" em todas as direções, como se fosse um exército alertando as células vizinhas do perigo iminente.

A partir do momento em que uma célula é tocada pela interferona, torna-se incapaz de fazer aquilo que o vírus mais deseja, ou seja, transformar seu núcleo numa fábrica de vírus. Uma célula imunizada pela interferona pode vir a ser invadida por um vírus, mas este não se multiplicará.

Todas as células têm capacidade de produzir interferona, mas nós podemos estimular esta capacidade através do consumo de vitamina C. Experiências realizadas na **Health Sciences University** de Oregon demonstraram que os ratos aos quais foi ministrada vitamina C tinham um grau muito mais elevado de interferona no sangue do que seus semelhantes que não haviam recebido doses extras desta vitamina.

Muitas pessoas ficarão surpresas ao saberem que outra possante arma contra a propagação do vírus da gripe é a febre.

O vírus da gripe tem preferência pelas temperaturas baixas. O interior do nosso corpo é muito quente para ele, mas as narinas, freqüentemente refrescadas pela aspiração de ar, são locais perfeitos. Todavia, quando aquecidas pela febre, as fossas nasais tornam-se fatais para o "inimigo".

A febre tem um mecanismo próprio. Quando o vírus ou bactérias invadem o organismo, os glóbulos brancos responsáveis pela imunização libertam uma proteína chamada pirogênio, que em grego significa "produtor de calor". O pirogênio comanda o cérebro no sentido de aumentar a temperatura do corpo e experiências realizadas com animais mostraram que, na medida em que a temperatura do corpo sobe, os vírus das fossas nasais diminuem.

Todavia, a febre é uma manifestação de difícil controle, portanto outros métodos de aquecimento do nariz e garganta devem ser usados. Um banho quente seguido da ingestão de uma bebida também aquecida é uma providência tradicionalmente efetiva. Inalar vapor de água quente também é aconselhável.

O exercício físico é talvez o método de aquecimento mais natural. Certos pesquisadores afirmam que a prática regular de exercícios promove a liberação do pirogênio, que mantém alta a temperatura do corpo durante várias horas após o término da ação.

Mas, na guerra contra os vírus, as armas não são apenas os medicamentos, as vitaminas ou as proteínas celulares. Numa relação completa dos elementos que combatem os vírus não podemos faltar a amizade. Pessoas que possuem amigos, aos quais podem recorrer em caso de tensão, são mais resistentes a infecções virulentas do que os indivíduos solitários.

Há alguns anos atrás, na Inglaterra, um grupo de psicólogos empenhou-se em descobrir a correlação dos fatores emocionais e a intensidade e freqüência de uma gripe. Seria mais forte a gripe em um homem que acabara de ter uma desilusão amorosa, ou mais branda em outro que recém-conquistara um cargo muito almejado? O resultado do estudo tendeu para o positivo, mas não foram obtidas provas suficientes para uma afirmação categórica.

Para sanar a dúvida que ainda perdura, recrutaram 52 voluntários de ambos os sexos numa faixa de idade entre 18 e 49 anos. Cada um foi submetido a uma bateria de testes psicológicos e peculiaridades de suas personalidades foram estudadas. Depois de analisado o grau de introversão e extroversão de cada um, se eles tinham amigos ou eram solitários e como vinham ocupando seus momentos de lazer, foi-lhes proposto o "sacrifício" final: contrair uma gripe.

Os voluntários concordaram em "se deixarem gripar". Foram, então, inoculados com um vírus de gripe comum e hospitalizados por 10 dias para rigorosa observação.

A presença de vírus no muco nasal foi cuidadosamente aquilatada bem como o número de espirros, acessos de tosse e até mesmo a quantidade de lenços de papel usada pelos voluntários.

A solidão e as emoções tiram muito da resistência do organismo

Ao término da experiência, a equipe de psicólogos "possuía evidências bem claras de componentes psicossomáticos na gripe". As pessoas extrovertidas e sociáveis tiveram a doença de forma muito mais branda do que os voluntários introvertidos e anti-sociais. E mais, aqueles que estavam atravessando uma fase de depressão tiveram muito sintomas e seqüelas quanto prostração, durante a gripe, muito mais sérias.

Finalizando as conclusões, ficou caracterizado que as pessoas que haviam sofrido mudanças drásticas em suas vidas — para pior ou mesmo para melhor — apresentaram uma taxa de vírus nas vias respiratórias muito mais alta e, conseqüentemente, piores infecções.

A solidão e o "stress" combinam-se para enfraquecer nossa resistência às infecções.

Na Ohio State University, um grupo de pesquisadores resolveu conferir a "lenda" de que o stress "excita" vírus do herpes.

De posse de três amostras de sangue, colhidas de um grupo de 49 estudantes de medicina, determinaram a taxa de anticorpos do vírus do herpes no sangue de cada um. As amostras foram tiradas um mês antes das provas finais, no primeiro dia de testes, e durante a primeira semana após as férias escolares. Adicionalmente, os estudantes foram também analisados quanto ao grau de solidão de cada um.

A resistência ao vírus da herpes era muito mais acentuada após as férias, quando os estudantes encontravam-se relaxados. E aqueles mais solitários eram portadores de um grau de resistência muito inferior ao de seus colegas mais sociáveis.

Numa experiência bem semelhante, também feita em Ohio, um grupo de 30 residentes de uma casa de repouso foi dividido em três. Dez receberam aulas de relaxamento, dez receberam um tratamento de "contato social" individual, e os restantes não tiveram nenhum contato com os pesquisadores.

Os que aprenderam a relaxar foram "brindados" com um aumento de 12% de seus glóbulos brancos. Os que tiveram contato social "ganharam" 18%. E os dez que não tiveram contato com os pesquisadores "perderam" 6% de seus glóbulos brancos e apresentaram características de menor resistência ao vírus da herpes.

As pessoas de personalidade "tipo-A" — compulsivamente orientadas no sentido de realizações difíceis e que vivem em constante estado de tensão — são mais propensas a infecções nas vias respiratórias do que as de personalidade "tipo-B", que encaram a vida de forma menos radical.

Na Universidade de Colorado, 30 alunos do "tipo-A" e 30 do "tipo-B" foram levados a recapitular quantas vezes haviam sido vítimas de gripe no ano anterior. Os do "tipo-A", concluiu-se, tiveram gripes muito mais vezes do que os do "tipo-B" e muito mais intensas do que a de seus companheiros do outro grupo.

(Tradução de Tatiana Leal)

Iate Clube de Rondônia

Iate Clube de Rondônia
EMBARQUE NESSE REQUINTE
Informações : 221-4789

INDICADOR PROFISSIONAL

ADVOGADOS

SWAMI OTTO BARBOSA
TANIA OTTO OLIVEIRA
Causas Civeis, Comerciais, Trabalhistas
Assistência Contabil e Juridica a Empresas, Contratos, distratos, desmembramento de terras.
Av. KENNEDY, 1.732
Tel.: 221-2592, 1949, 0269, 0341.

MÉDICOS

Dr. AMARO GUSMAO GUEDES
Endocrinologista
Membro da Sociedade Brasileira de Endocrinologia e Metabologia.
Dietas para emagrecimento, diabetes, doenças da tiroide, disturbios do crescimento, excesso de pelos, magreza.
Consultas a partir de 14:00 horas
Dr. SALEH M. ABDO
Clinica Geral
Endereço: Edificio Rio Madeira, 2º andar, sala 209.

A SANTO EXPEDITO

Agradeço a graça alcançada por sua intercessão, muito urgente.
IMPORTANTE — Este Santo máximo é especialmente invocado nos negócios que demandam pronta solução e que uma demora poderia comprometer. Em honra da décima primeira hora aquela em que nunca é tarde, mas também não inicia a fazer depressa e bem, e não deixar para o dia seguinte, e a cumprir sem demora aquilo que se lhe promete.
ORAÇÃO — Que a intercessão do glorioso mártir Santo Expedito nos obtenha, de meu Deus justo e Vosso bondoso, a fim de que com sua promoção alcancemos o que de nossos próprios méritos são impossíveis para alcançarmos. Assim seja. Pelo Vos suplicamos, Senhor que nos inspireis, com Vossa graça, todos os nossos pensamentos e ações, para que eles encontrem em Vós seu principio e sejam por intercessão de Santo Expedito levados com coragem, fidelidade e prontidão, em tempo próprio e favorável a bom e feliz fim.

SÚPLICA — Santo Expedito! Honrado pelo pronto atendimento aos Santos que nos invocam à última hora e para urgências urgentíssimas, nós vos Suplicamos que nos atendais de imediato, intercedendo de Deus, por intercessão de Maria Imaculada (hoje ou em tal dia, a graça de que, com toda a submissão, solicitamos da vontade divina. Pai-Nosso. Ave Maria e Gloria Pai).

A. S. G. C. O. 7106-3

Rua Rogério Weber, 2615
Fones 221-7804 221-9742

DOCUMENTOS PERDIDOS

A Srª Aparecida Brasilia Costa, comunica para os devidos fins de direitos que perdeu uma carteirinha contendo toda documentação de um Opala ano 85 placa AC-0027 e um Oculos de 1 grau bifocal.

Favor quem os encontrar entregar no Supermercado Garça Av. Amazonas, 2715 ou avisar pelo fone 222-2425 que será bem gratificado.

(21, 22, 23)

INFORME JC

O que muda no turismo nacional? Com base nas declarações feitas por Mac Dowell Castro, presidente da Embratur, muito pouco: apenas um estilo de administração. Em reformulação, promoção externa, politica de integração social e turismo de massa, que também foram anunciados pelos seus antecessores. A cada administração que se inicia, o turismo recomeça. É uma atividade cujo crescimento é obstaculizado muito mais pelo eterno recomeçar do que por empecilhos naturais. Esta nova gestão inspira-se num projeto dos anos 70, a política turística dividida por regiões. Editei os presidentes disseram nos últimos anos e a fala de Mac Dowell, a novidade são as expressões que caracterizam a Nova República, como "administração participativa e associativa". Acertado nas primeiras entrevistas e nos pronunciamentos que se seguiram à posse, a propalada reformulação parece ter cedido frente a uma realidade só perceptível a partir do momento em que se assume o cargo: a dos compromissos. A expectativa nunca desaparece e por isso ainda se admite alterações no traçado administrativo do Mac Dowel. Mas hoje esta expectativa já não é tão grande. O momento requer uma análise mais profunda e descomprometida na busca da melhor solução. Não cabe pois ver na critica só incompreensões, injustiças e maldades. Esta é uma fórmula simplista de resguardar-se. As alterações prometidas são acanhadas e tímidas. A Delegacia Regional da Embratur continua inoperante e estanque. Para quem chega à presidência da Embratur escudado por uma Nova República, com responsabilidade de mudanças, Mac Dowell e seus seguidores, pelo menos até vel de Rondônia, mostram-se muito tímidos e apegados ao continuismo, para não dizer à corrupção e ao nepotismo.

TURISMO

É chegada a hora da Nova República indicar um nome do setor de turismo para assumir o cargo de Delegado da Embratur em Rondônia. Para a indicação a classe política deveria ouvir a Associação Brasileira de Jornalistas e Escritores de Turismo (Abrajet), Associação Brasileira da Indústria Hoteleira e Associação Brasileira de Agentes de Viagens — todas — representadas no Estado.

José Ricardo Cidlin, em Brasília, no Congresso de Distribuidores de Veiculos Automotores

TARIFAS

O Center Othon Hotel, em Natal, está reduzindo em trinta e cinco por cento suas tarifas de junho. Assim, paga-se pelo apartamento de solteiro Cr$ 80 mil, pelo duplo Cr$ 100 mil e pelo triplo Cr$ 125 mil, mais os cinc por cento de serviço. Reservas e informações pelos telefones 011-239-3277, 021-235-3000, ou em qualquer unidade da rede OTHON.

POLITICA

O ex-presidente da Câmara Municipal e atual prefeito, vereador João Cunha após ter sua proposta aceita pelos seus pares, conferiu segunda-feira, às 20h, na igreja N. S. de Fátima, o título de "Amigo de Porto Velho", ao padre Mário Castanha, nesta Capital desde 59.

TELEX

O deputado AMIZAEL Silva, presidente da Assembléia Legislativa, em telex enviado ao presidente do Banco do Estado, PAULO Saldanha, congratulou-se pela restauração do posto telegráfico "Presidente Pena", construido na década de 30 na antiga Vila de Rondônia, hoje Ji-Paraná.

ARESTAS

O deputado Francisco ERSE está aumentando diariamente suas arestas no PFL.

LEIA E ASSINE Alto Madeira

PONTUAL
CORRETORA DE IMÓVEIS S/C LTDA

Ed. Rio Madeira, 2º andar, salas 202/203 fone: 221-7089, CRECI — 1 — 0339.

VENDE CASAS

Uma casa de alvenaria, 03 quartos sala de estar, sala de jantar, copa, cozinha, dep. de empregada, garagem, com uma área total de 1.200 m2. Localizada à Av. Carlos Gomes no Centro.

VENDE TERRENOS

Um terreno localizado no Jardim Ipanema, medindo 600 m2, no sentido da Av. Amazonas.

Um terreno localizado à Rua Paulo Leal com Salgado Filho, sub-esquina, medindo 10x 50 — 500 m2.

VENDE FAZENDAS

Uma fazenda com 1.500 ha, próximo ao Município de Ariquemes, acesso pela BR-421, com uma estrada dentro da fazenda de 18 km tendo cedro, mercantaria, cerejeira, mogno, etc... Um nascente do Rio Massangana que atravessa na lateral da fazenda.

ORTODONTIA

Aparelhos corretivos para os dentes
Dr. FRANCISCO ANDREOLI
End: Av. 7 de Setembro, 563
Tel. 221-3939

ARQUELAU DE PAULA
ADVOGADO

CÍVEL - COMÉRCIO - AGRÁRIO
EDIFÍCIO RIO MADEIRA, 2º ANDAR, CONJ. 202/203
TEL.: 221-7037

Dr. SÉRGIO FAGUNDES

ORTOPEDIA
TRAUMATOLOGIA E MEDICINA ESPORTIVA
ATENDE DIARIAMENTE NA CLINICA SANTA SOFIA
A PARTIR DAS 16:00 HORAS
PINHEIRO MACHADO, 1.316
— FONE: 221-3207

CONINCOL

CONSTRUTORA E INSTALADORA CONSCIO LTDA.
SANEAMENTO, HIDRO SANITÁRIO, ELETRICA E MANUTENÇÃO PREVENTIVA.
15 anos ajudando o Brasil crescer.
Fone: 221-6878 — 221-6367

Mais uma opção do BANACRE para você. O sistema asbace de depósitos garantidos.

OS CHEQUES DE CLIENTES DOS BANCOS ESTADUAIS NAO VOLTAM. BASTA DEPOSITA-LOS EM UMA DAS 23 AGENCIAS DO BANACRE.

Para você usufruir das vantagens do Sistema ASJACE, dirija-se a uma de nossas Agências.

BANACRE 20 ANOS

BANCO DO ESTADO DO ACRE S.A.

HOROSCÓPO

ARIES: (de 21/03 a 20/04) Regente: Marte — O Sol está entrando na sua 3ª casa, que simboliza a comunicação e intelecto, a escrita e a fala, o ambiente próximo, os irmãos, parentes e pequenas viagens. É um período favorável para os estudos e o aprendizado em geral. Também é hora de relaxar e brincar um pouco, ser criança novamente.

TOURO: (de 21/04 a 20/05) Regente: Vênus — O Sol está entrando na sua 2ª casa, que simboliza os bens materiais, as propriedades, o patrimônio, e tudo o mais de que uma pessoa se cerca para viver. Esta casa também é relacionada com prazer e conforto. Período favorável para compras e vendas.

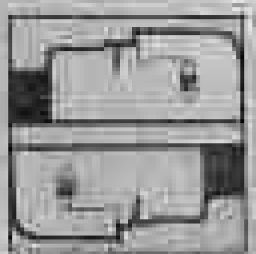

GEMEOS: (de 21/05 a 21/06) Regente: Mercúrio — O Sol está entrando na sua 1ª casa, que simboliza a personalidade, as tendências pessoais, trazendo a sua atenção para si mesmo. Faça uma autoanálise, observando como tem tratado a si e aos outros. Verifique se as suas ações têm sido um reflexo do seu interior.

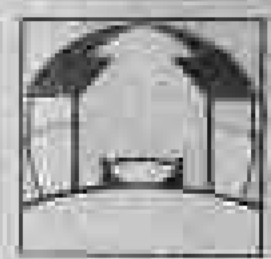

CANCER: (de 21/06 a 22/07) Regente: Lua — O Sol está entrando na sua 12ª casa, que simboliza o Karma, as dificuldades que se apresentam na vida para serem superadas, visando ao aprendizado e à purificação. É o chamado "Inferno astral". Esta fase ensina a humildade, que é a submissão às leis naturais.

LEÃO: (de 23/07 a 22/08) Regente: Sol — O Sol está entrando na sua 11ª casa, que simboliza a esperança, o pensamento projetado no futuro, os amigos, a liberdade, o inesperado e a novidade. Lembre-se de que o futuro ainda não existe e, portanto, nele cabe qualquer possibilidade. Tudo pode acontecer.

VIRGEM: (de 23/08 a 22/09) Regente: Mercúrio — O Sol está entrando na sua 10ª casa, que simboliza a montanha que galgamos pelo nosso sucesso e realização na vida. Representa a nossa obra, o que vai restar de nós no mundo, após a nossa partida. De uma certa forma, vivemos enquanto viver a nossa obra.

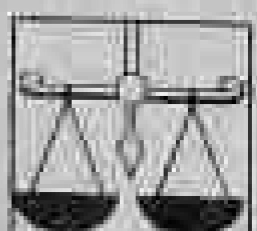

LIBRA: (de 23/09 a 22/10) Regente: Vênus — O Sol está entrando na sua 9ª casa, que simboliza a religião, a moral, a necessidade de crescer espiritualmente, o idealismo, o pensamento abstrato, a justiça, as grandes viagens, a filosofia e o estudo de valores individual. É também relacionada com a inteligência e senso de humor.

ESCORPIÃO: (de 23/10 a 21/11) Regente: Plutão — O Sol está entrando na sua 8ª casa, que simboliza a Morte, os mistérios, o fim para um novo começo, o sexo e as forças vitais que habitam o interior da matéria. Pois é na matéria que estão ocultos todos os mistérios. Ela é o véu que oculta a divindade.

SAGITARIO: (de 22/11 a 21/12) Regente: Júpiter — O Sol está entrando na sua 7ª casa, que simboliza tudo o que se refere ao Outro, ao complemento necessário ao equilíbrio de qualquer ser humano. A energia desta casa nos leva a buscar o que nos é oposto, a procurar no outro aquilo que não temos. Está ligada com o casamento e as associações em geral.

CAPRICORNIO: (de 22/12 a 20/01) Regente: Saturno — O Sol está entrando na sua 6ª casa, que simboliza nossas pequenas obrigações do dia-a-dia, nossas habilidades ou dons, e o ato físico de trabalhar. Aprendemos a dar valor ao encadeamento de pequenos atos que resultarão numa obra completa. Essa casa associa mente e corpo, trabalho e saúde.

AQUARIO: (de 21/01 a 19/02) Regente: Urano — O Sol está entrando na sua 5ª casa, que simboliza nossa capacidade de criação, momento em que somos mais parecidos com a divindade que nos inspira. É a casa relacionada com o amor, o ato de criação que dá sentido à vida e torna possível a felicidade.

PEIXES: (de 20/02 a 20/03) Regente: Netuno — O Sol está entrando na sua 4ª casa, que simboliza o lar, a segurança, as raízes, a tradição, o seio materno, a vida doméstica, a mãe, os hábitos e o sentido de autopreservação. É a época do ano em que você mais precisa estar protegido e aconchegado.

Mensagem a comunidade

O simples fato de deixar um cargo de direção em um dos órgãos do governo num momento que sob a chancela de "compromisso político" a ordem é mudar, não justificaria esta mensagem. Entretanto, o órgão que agora deixamos se identificou tanto comigo e com os nossos integrantes nesses últimos dois anos e meio, que sentimo-nos compungidos a dizer alguma coisa às pessoas que de alguma forma participaram ou acompanharam a implantação desse que, à moda dizer o eminente Jarbas Passarinho, a maior e mais bem montada estrutura hospitalar da Amazônia: o Hospital de Base Ary Pinheiro.

É com satisfação e até saudosismo que nos lembramos daquela tarde ensolarada de janeiro de 1983. Ultimávamos os preparativos para inaugurarmos o nosso hospital. Os meses anteriores tinham sido de muito corre-corre. Ninguém tinha experiência em montar tão gigantesca estrutura hospitalar. Ainda mais aqui, com todas as limitações conhecidas, não foi fácil: toneladas de equipamentos, distribuição de mais de mil funcionários, estruturação dos diversos setores, aquisição de medicamentos, material de consumo etc. Uma luta. Apesar de todos os contratempos, a nossa equipe e nós chegávamos àquele memorável dia em que abriríamos as portas do aparato hospitalar de Base a uma comunidade que até então carecia de serviços médicos-hospitalares.

O ambiente festivo, entretanto, escondia na mente de quase todos a dúvida a viabilidade do empreendimento. Até o seu mentor, o governador Jorge Teixeira, traído pela emoção deixou escapar o seu temor com o futuro do hospital quando disse: "Quero ver como estará este hospital daqui a um ano". "Dizem que o pessimista, às vezes, é apenas um otimista malicioso. De fato, era difícil acreditar na sobrevivência de um complexo hospitalar naqueles moldes funcionando longe dos grandes centros industriais e culturais do país e ofertando serviços médicos e especializados gratuitamente. Os críticos de Teixeira, neste mister, tiveram razão quando disseram que ele foi irrealista, quando sonhou alto demais, que fez uma obra de difícil preservação. Foram injustos, entretanto, quando esqueceram de dizer que ele a fez com a melhor das intenções: queremos dar uma solução para os nossos problemas de saúde com a dimensão grandiosa que ele sempre imaginou nossa Rondônia. Se algum pecado cometeu com isto, foi o de esquecer que seus sucessores dificilmente teriam os seus atributos de querer e poder levar avante tão importante obra de bem-estar social.

Durante todo esse tempo que o HB vem funcionando foi alvo de observações constantes de todos os segmentos da sociedade. Quem não se interessaria por uma instituição que assumiu o posto de guardiã mor da saúde do nosso povo? Um cochilo, um deslize, ainda que menor, já gerava polêmica no seio da comunidade. De todas as críticas, as justas e injustas, tiramos salutares lições. As justas nos ensinaram novos caminhos e reavivaram em nós a chama da humildade do aprender continuado. As injustas exercitaram nossa paciência em compreender até a incompreensão e lapidaram em nós marcas indeléveis que nos fortaleceram espiritualmente.

O saldo de tudo, hoje, não há dúvida, foi positivo. Temos a consciência tranquila que o que não aconteceu de bom atende um índice compatível com nossas possibilidades humanas dentro do contexto vivido. Algumas vezes nem se pode atribuir culpados porque são contingentes próprias da vida de um hospital. Como poderíamos atribuir a alguém a escolha da cura que não veio logo e da morte que nos venceu? As questões surgiram e nós, pacientemente, quando possível, tentamos dirimi-las ao levar às últimas consequências a investigação da verdade. Quantas vezes tivemos que assumir com dor verdades que gostaríamos que fossem invertidas. Mas há tributos que precisam ser pagos. E foram. Não se admite preservações egoístas quando está em jogo os interesses maiores da coletividade que, em conflito, nos propomos a servir.

Não seria de bom alvitre, aqui, por ferir princípios de modéstia, relatar com detalhes tudo que nossa equipe e nós fizemos no decorrer desta gestão. Alguns aspectos, entretanto, precisam ser relatados porque não ficaram expostos à observação mais direta da comunidade leiga. Esta se detém na aferição dos resultados objetivos dos serviços prestados e estes, não se pode negar, representaram um considerável avanço na assistência médico-hospitalar em nosso meio. Para se chegar a isso, alguns caminhos precisaram ser trilhados. E' deles vamos agora.

Jamais poderíamos chegar ao padrão de assistência médica que chegamos com o advento do Hospital de Base se não priorizássemos dois aspectos básicos: a conscientização de nossos funcionários de suas responsabilidades e o enfoque bio-psico-social de nossos doentes.

Nossa preocupação não se deteve somente no potencial de trabalho e no desenvolvimento técnico: o trabalho num hospital requer espírito humanitário. Apregoamos esta necessidade o mais que pudemos e resignamos com sanções aqueles que não assimilaram esta idéia indispensável à boa prática da arte de curar. Procuramos, inclusive, transmitir esta necessidade de humanização até no próprio ambiente hospitalar enfeitando-o com plantas, decorando-o com motivos coloridos ou ainda criando espaços para o lazer e a terapia ocupacional.

O aspecto técnico com o advento do Hospital de Base deu o seu passo mais decisivo e importante. As arcaicas e inseguras instituições que o antecederam deram lugar a uma estrutura bem montada com equipamentos e medicamentos que solucionaram problemas que antes só podiam ser resolvidos em outros centros. Com isso ganharam além da população, os próprios médicos e paramédicos que vislumbraram novas possibilidades de aprimoramento profissional. O estímulo à consciência científica foi catalizado pelo nosso Centro de Estudos, que promoveu diversos eventos objetivando melhorar sempre o padrão de nossos profissionais. Para divulgar a produção científica de nosso corpo clínico e registrar o progresso da medicina local foi publicado o Jornal do HB. Nos últimos meses editamos o Informativo sobre Saúde com o escopo de esclarecer a comunidade sobre o próprio hospital, hábitos saudáveis e medicina preventiva.

Dentro do enfoque bio-psico-social que damos no atendimento de nossos pacientes não esquecemos a assistência religiosa. Desde os primeiros dias de nossa administração procuramos incentivar a participação de ministros religiosos nos "tratamentos" de nossos enfermos. Eles nos atenderam e trouxeram o seu conforto e sua força espiritual. Entregamos o HB com uma bonita capela ecumênica que marcará a presença da religiosidade entre nós.

Está pronto o Hospital de Base cumprindo sua missão de bem servir a nossa gente. Esperamos que nosso sucessor tenha a sorte de ter o apoio que tivemos do governador e seu secretariado. Espero também que tenha a paciência e a serenidade que tivemos para conviver com os inúmeros e urgentes problemas que envolvem o dia a dia de uma instituição nos moldes do nosso hospital. Deixo aqui consignado a minha fé na sensibilidade dos médicos que tanto apregoam o bem-estar social para que mantenham o padrão de atendimento nesta unidade hospitalar compatível com a necessidade dos nossos enfermos.

Para concluir, meus agradecimentos do mais graduado ao mais humilde de meus 140 colaboradores nessa grande missão de implantar e construir os destinos do Hospital de Base nesses 2 anos e 5 meses. Sem essa colaboração, não seria possível conduzir com segurança esta nau que navegou em mares tão turbulentos.

Nosso particular agradecimento aos colegas médicos que entenderam nossas dificuldades. O nosso apoio nesta representação de justas reivindicações.

Obrigado à imprensa que tanto apoio nos deu. O direito de esclarecer a comunidade sobre as ocorrências nem sempre agradáveis nesta casa, nunca foi negado.

Obrigado, à comunidade que mesmo na hora da dor acreditava nas nossas propostas e que tantas vezes nos perdoou quando nós ou algum membro de nossa equipe falhou.

O obrigado aos políticos, que na defesa do bem-estar comum foram benevolentes em suas críticas. Agradecemos as manifestações de apreço que sempre nos deferiram. Temos convicção que os tratamos com dignidade de representantes do povo.

O nosso agradecimento pessoal ao coronel Jorge Teixeira por ter nos dado esta grande oportunidade de sermos úteis a esta gente sofrida que precisa mais da nossa compreensão, do nosso carinho e de nosso espírito humanitário que de nossos remédios.

VIRIATO MOURA

FARMACIAS DE PLANTÃO

DROGAS MIDA 1 Av. 7 de Setembro com Campos Sales
DROGARIA RONDON — Rua da Praia n.o 107 Q—15

LEIA E ASSINE
Alto Madeira

MARCOS E LENINHO — XISTO

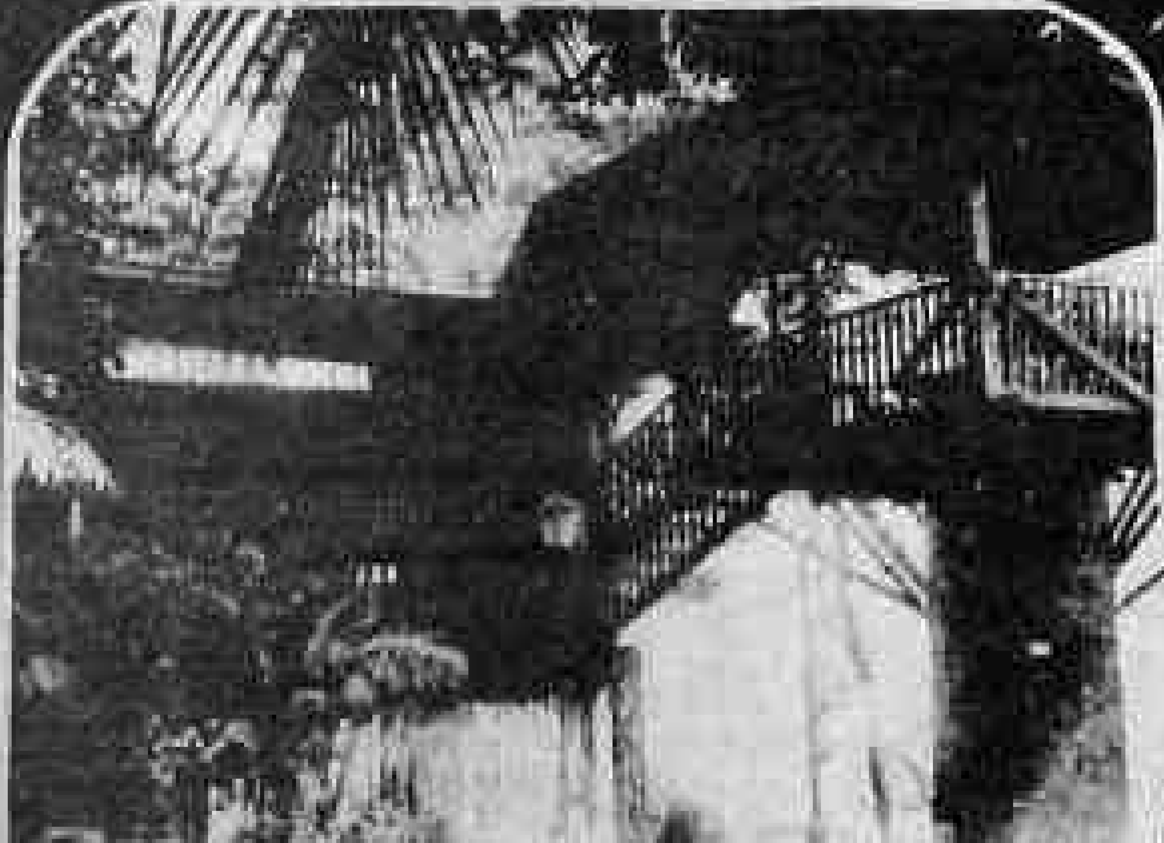

Venha curtir um restaurante de primeira em local aprazível da margem do Rio Madeira. Ambiente arejado e oxigenado pela abundante vegetação. Local ideal para banquetes e recepções refinadas, com acomodação para 200 pessoas sentadas confortavelmente.

CARAVELA DO MADEIRA

Cardápio de primeira qualidade, com pratos regionais e sofisticados. Música ambiente ao vivo, com ótimos profissionais de piano, pianola, órgão elétrico e saxofone. CARAVELA DO MADEIRA, o maior e o melhor ambiente da cidade no ramo de restaurante.
Vinhos — Whiskis — Cervejas — Aperitivos — Refrigerantes. Inicio da rua Calama, as margens do majestoso rio Madeira.

RUA Ariquemes, 134 Reservas: Fone: (069) 221-0611

PIZZARIA E CHURRASCARIA RODA VIVA

PARA ALMOÇO

Churrasco rodizio acompanhado de feijão tropeiro, pernil e costela de tambaqui.

A noite: 10 anos de tradição em pizzas.

Além do serviço de entregas a domicilio para churrasco e pizza.

Pizzaria e Churrascaria Roda Viva

Rua Duque de Caxias esquina de Gonçalves Dias. Fones: 221-6866 e 221-8348.

Funcionários têm 100 do INPC

Brasília — O Ministro da Administração, Aluízio Alves, disse que o índice do reajuste do Funcionalismo Público não será inferior aos 100 por cento do INPC. O ministro disse ainda que o aumento será igual para todas as categorias profissionais, já que o reajuste diferenciado poderia atrasar o pagamento de julho.

O Ministro da Administração recebeu ontem a visita do Ministro da Fazenda, Francisco Dornelles. Aluízio Alves aproveitou a reunião para relatar os estudos referentes à reforma administrativa e ao próximo reajuste salarial. De acordo com Aluízio Alves, Dornelles gostou da forma de como o Ministério da Administração está encaminhando estes estudos. Discutiram também a concessão do 13º salário aos funcionários públicos estaduais.

Até o próximo dia 10 o percentual de reajuste do funcionalismo público será definido. O ministro Aluízio Alves desistiu de conceder um reajuste diferenciado porque os estudos seriam demorados e poderiam atrasar o pagamento do mês de julho. O ministro descartou também a possibilidade de aplicar a semestralidade já no próximo reajuste.

DOCUMENTOS PERDIDOS

Pede-se a quem encontrou ou encontrar os documentos de MARCOS ANTÉRIO DO NASCIMENTO SOTER (Carteira de Identidade, Carteira Funcional do Jornal ALTO MADEIRA e de sócio do Ferroviário) o favor de entregá-los na redação deste jornal, ou comunicar pelos telefones 221-3977 e 221-3705.

EDITAL DE NOTIFICAÇÃO

O Presidente da Comissão de Processo Disciplinar nº 01/85-Sr/DPF/RO, nomeada pela Portaria nº 02/85-Sr/DPF/RO, publicada no BS Nº 080, de 10.05.85, FAZ SABER, que MARIO ROBERTO DOS ANJOS, Delegado de Polícia Federal, matrícula nº 2.410.832, lotado na Delegacia de Polícia Federal de Ji-Paraná/RO, estando atualmente em lugar incerto e não sabido, fica cientificado de que foi instaurado no dia 20.05.85, o Processo Disciplinar nº 01/85-SR/RO, Mandado instaurar pelo Sr. Superintendente Regional do DPF no Estado de Rondônia, através da Portaria supra-citada no qual figura como acusado, cientificando-o, através deste, que poderá acompanhar por si ou por Procurador devidamente constituído, todos os atos e diligências a serem praticadas pela Comissão, a qual encontra-se reunida na Sede da Delegacia de Polícia Federal de Ji-Paraná em dias úteis e horários normal de expediente. Dado e passado nesta cidade de Ji-Paraná, Estado de Rondônia, aos vinte dias do mês de maio de mil novecentos e oitenta e cinco. Eu José Antonio de Moura Filho, Secretário, o datilografei e subscrevo. Udson de Alvarenga Matela — Presidente.

VEÍCULOS

Cargo para as estradas e cidades brasileiras

O modelo de 15 t. peso bruto total, é o maior da linha Cargo

O Cargo foi apresentado de forma pública, precedido pela campanha brasileira da empresa, que aproveita toda sua experiência internacional na área de veículos comerciais, para criar um produto de qualidade e incorporar as mais recentes inovações tecnológicas.

Inicialmente, o Cargo será oferecido nas versões de 11, 13 e 15 toneladas (brevemente, 22 toneladas), com motor diesel 4,8 litros, 6 cilindros, de injeção natural em cabeça, cilindrada 4864 MWM 4.8 litros. "O projeto do motor diesel é evolução de motores tradicionais, porém adequado para garantir sua longevidade — diz Luc de Ferrari, diretor da empresa, apresentando uma revolução alcançada em mais de quatro milhões de motores diesel produzidos por cada uma delas."

O Cargo tem cabina avançada e linhas aerodinâmicas, com largura interna de 2,5 metros, altura de 1,8 metros e comprimento de 2,5 metros, proporcionando um ambiente confortável para o motorista. Dispõe de assento ajustável e suspensão pneumática para proporcionar um excelente conforto. Destaca-se pela facilidade de locomoção nos centros urbanos, movimentos de rápida aceleração e versatilidade excepcional para os veículos de seu classe, bom nível de desempenho, previsibilidade e facilidades de manutenção, resultado da perfeita combinação do cabina com o chassi, permitindo assim ao motorista horas confortáveis de viagem ou rápida entrada.

Sulam apresenta cabine dupla em sua nova versão

Após o lançamento da Sulam, apresentando suas versões cabine dupla e Blazer Chevrolet, ocorrido quase que simultaneamente com as novas pick-ups Chevrolet, a Sulam apresenta agora seu modelo, na versão cabine dupla para a linha Ford.

Decidida a se manter no mercado de cabines duplas, a empresa foi muito criteriosa em projetar algo bem pensado, com especial atenção para as cabines B e C. Os vidros laterais traseiros basculantes são amortecidos, proporcionando um bom conforto de dentro para fora.

Segundo a empresa, esta formação pode ser realizada a partir das versões diesel, gasolina ou álcool, nos anos 85, incluindo na série especial F-1000 SSS, recém-lançada pela Ford. A cabine dupla é totalmente produzida em chapa de aço estampada, mantendo sempre maior resistência contra a ferrugem. Sua pintura é feita em duas demãos de tinta, e um bom nível de acabamento em seus mínimos detalhes.

F-1000 cabine dupla da Sulam

A versão Standard de cabine dupla, com nível normal, mas igualmente o comprador pode optar por bancos de couro, ar-condicionado, pneus com 4 faixas brancas e pintura especial.

HIDRAMAQ
DISTRIBUIDORA DE MÁQUINAS E EQUIPAMENTOS HIDRÁULICOS LTDA.
TRUCKS, CAÇAMBAS, CARRETAS, FURGÕES, GUINCHOS, TANQUES.
VENDAS
PEÇAS E ASSISTÊNCIA TÉCNICA
DISTRIBUIDOR AUTORIZADO
IDEROL S/A
EQUIPAMENTOS RODOVIÁRIOS

Portoflex
MANGUEIRAS E CONEXÕES PARA CIRCUITOS HIDRÁULICOS BAIXA, MÉDIA, ALTA E SUPER ALTAS PRESSÕES
TERMINAIS REUSÁVEIS E PRENSADOS
VENDAS E MONTAGENS
DISTRIBUIDOR AUTORIZADO
Benflex

AV. DAS NAÇÕES UNIDAS, 2.507 E 2.507-A — B. ROQUE
FONES: 222-2153 E 222-3318 — Telex (069) 2158
PORTO VELHO — RO.

PROCURA-SE

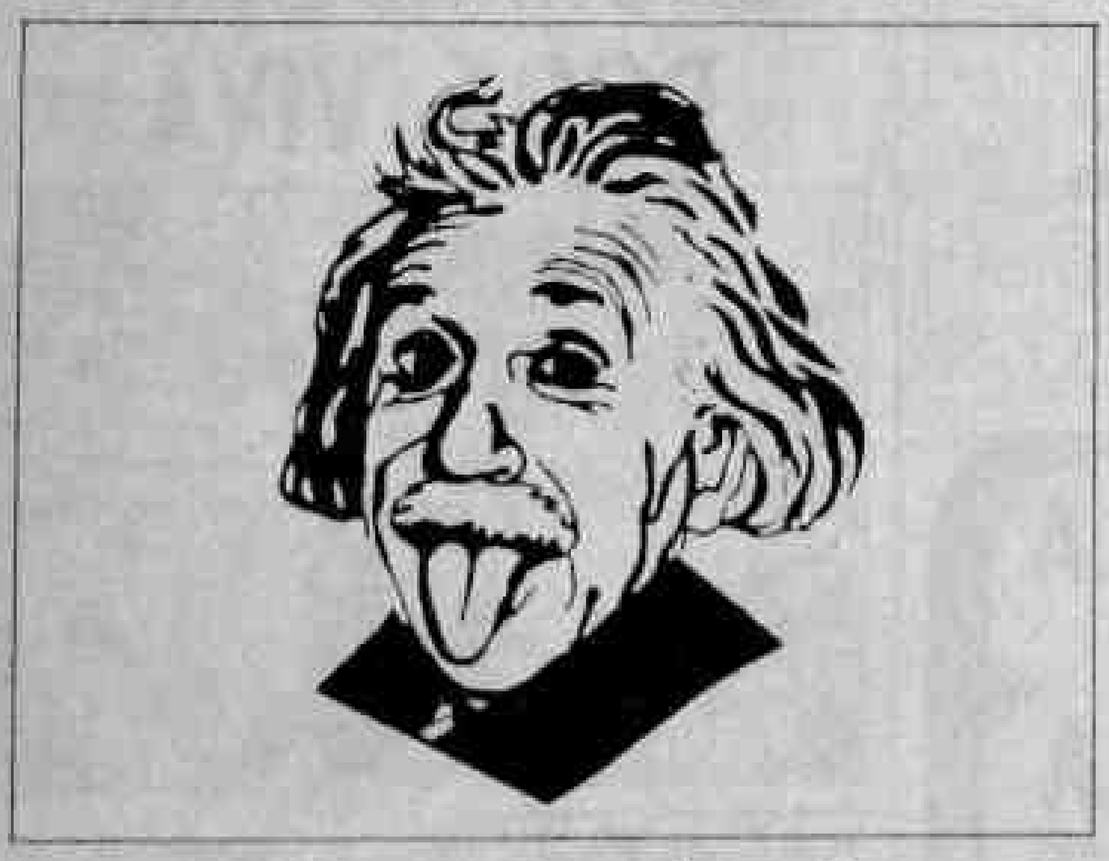

O Colégio Rimarim vai revelar os novos talentos da cidade
No dia 2 de junho você está convidado
a participar do 1º Simulado de Vestibular em Porto Velho.
Se você vai prestar vestibular no meio do ano,
esta é uma excelente oportunidade para testar seus conhecimentos e avaliar suas possibilidades.
As inscrições podem ser feitas no Colégio Rimarim, no Jornal Alto Madeira
ou na Agência de publicidade TIPP
Todos se provam todos por base o período matricular de vestibulares anteriores.
Mesmo que você não esteja cursando o terceiro ano do Segundo Grau, participe
É sempre bom saber até onde você pode chegar.

APOIO:
RODÃO MOTOR
SÃO PAULO ACESSÓRIOS
SONORA
RONDARA
GRAPORETUR
DROGAS MIRA
IRMÃOS TAKEDA
PORTOMAQ

LEIA E VENHA COMPRAR
Preço de custo sem despesas

Relação de veículos usados em 22 - 05 - 1.985

	ANO	PLACA	VALOR
Caravan Comodoro	1982	AB 4548	20.500.000
Caravan Comodoro c/Ar. Cond.	1980	AB 3855	13.500.000
Brasília L	1974	AB 9940	8.000.000
Passat LS	1982	AB 8002	10.700.000
Corcel II L	1982	AB 1512	12.200.000
Santana CG	1985	AB 8661	34.000.000
Opala Comodoro c/Ar. Cond.	1984	SA 0038	28.000.000
Gol SL	1982	AB 2843	15.000.000
A10 Luxo	1983	AB 2057	18.500.000
Caravan Comodoro c/Direção Hidráulica	1984	AB 4494	30.000.000
A-10 Cabine Dupla c/Direção Hidráulica	1984	JP 7224	30.000.000
Voyage LS	1982	AB 2872	15.700.000

Sabenauto
comércio de veículos limitada
CHEVROLET
Marca de valor VENDA DO CARRO USADO
GRUPO BENNESBY
Sabenauto
RUA Pº ANGELO CERRY
FONES: 221-9641 E 221-9043
PORTO VELHO - RONDÔNIA
SEU CONCESSIONÁRIO Chevrolet